OFICIOS VARIOS PERDIDO

OFICIOS VARIOS PEDIDO

OFICIOS DIVERSOS OFRECIDOS

OFICIOS DIVERSOS OFRECIDOS

VENTA DE PETROLEO

DIRECCION GENERAL DE EXPLOTACION del Petróleo de Comodoro Rivadavia.—Combustible líquido.—Petróleo crudo y residuos de petróleo, los mejores y más económicos de los combustibles empleados en esta plaza para motores Diesel, locomotoras, máquinas de tracción, calderas marinas y fijas. Para datos dirigirse a las oficinas de la dirección general, Bartolomé Mitre, 2o. piso. V17a.

LA PRENSA

Buenos Aires, Julio 29 de 1914

EL TRABAJO DE LOS PENADOS Y LA ORGANIZACION CARCELARIA

El Poder Ejecutivo de la provincia de Buenos Aires ha dictado un decreto, por el cual se reglamenta la forma en que debe ser distribuido el producido del trabajo de los penados, y se establecen los libros que con referencia a la misma materia deben ser llevados en cada establecimiento carcelario.

Como todo acto que signifique hacer imperar el orden en los asuntos relacionados con la administración pública, el decreto merece una acogida favorable, tanto más cuanto que en definitiva, se trata de reglamentar preceptos del Código Penal.

Sin embargo, la materia se presta a más hondas reflexiones, porque se vincula directamente con diversas fases de la cuestión carcelaria, que aún no ha sido resuelta, aunque existen proyectos y leyes, destinados a resolverla definitivamente.

Para que el acto gubernativo a que nos referimos hubiese sido recibido sin observaciones de ningún género, habríase requerido que los establecimientos penitenciarios se encontraran organizados en tal forma, que fuese posible que el trabajo se contase como un medio de regeneración de los penados.

Desgraciadamente no es así, ni en la misma provincia en que se reglamenta la distribución de su producto, puesto que las cárceles no están organizadas para responder al programa que deben cumplir.

En la época actual, no se concibe a esos establecimientos como simples lugares de detención, en que se encierre a los culpables; sin otro fin que mantenerlos alejados de la sociedad y hacerles expiar su falta.

Si ese fuese el concepto de los gobiernos, no se comprendería el mantenimiento de costosas administraciones, en vez de reducir los gastos a lo estrictamente necesario para alimentar y vestir la población carcelaria y asegurar la custodia de los presos.

Ese concepto arcaico ha desaparecido, para dar lugar a una organización científica, en que se ponen en juego factores de diversa clase, para que las cárceles contribuyan a detener el avance de la criminalidad.

El trabajo es uno de los principales recursos que se preconizan, por la influencia que ejerce sobre el espíritu del hombre, influencia que aumenta necesariamente, tratándose de los penados.

En las principales naciones extranjeras, los hombres de ciencia, los legisladores y los filántropos, se preocupan continuamente de las formas que debe revestir el trabajo carcelario, a fin de que se haga sentir su acción sobre la moral del penado.

Mientras que en esos países se prosigue sin cesar la tarea de perfeccionar la organización penitenciaria, entre nosotros impera la rutina, que hace que las cárceles se encuentren en un estado primitivo.

En la provincia de Buenos Aires, el presidio de Sierra Chica, que es el único establecimiento de importancia, no dispone de los talleres necesarios, a fin de hacer trabajar a todos los presos; y aún en el momento actual, el trabajo, que es una obligación en el concepto legal, es considerado como un premio a la buena conducta.

El estado deplorable de la inmensa mayoría de las cárceles de toda la República es la causa de que los penados no trabajen, o de que lo hagan en condiciones deficientísimas, que ni siquiera se aproximan a las que establecen las disposiciones legales.

La vida en común y el hacinamiento son los caracteres que las distinguen, recordándose todavía el caso ocurrido hace pocos años en una de las provincias, de que se indultase a un gran número de penados, sin otro móvil que el de reducir la excesiva población carcelaria.

La falta de talleres y la promiscuidad son las causas de que un gran número de establecimientos sean simples sitios de reclusión, que en vez de ser un elemento de lucha contra la delincuencia, son un factor de su desarrollo, resultado que se prueba con las constancias de las estadísticas que se conocen sobre la reincidencia.

En el orden nacional, como en las provincias, hay que emprender la obra de organizar el régimen carcelario, que en muchas partes, y sin exceptuar a la capital, no está de acuerdo ni con las reglas de la humanidad.

El trabajo debe ser reglamentado, teniéndose en vista los propósitos amplios a que tiene que responder, y en los cuales se inspiran las disposiciones del Código Penal; pero como esta ley es una para toda la República, y cada provincia tiene autonomía en la organización de los establecimientos carcelarios, convendría encarar el asunto bajo todas sus fases, sobre la base de un acuerdo de todos los poderes autónomos, y de la sanción de la ley penitenciaria, que ya hemos prestigiado en otra oportunidad.

Si el Código determina la escala de la penalidad, y establece el régimen de cada pena que debe ser observado en todas partes, es una anomalía que en más de una provincia, los condenados a presidio y penitenciaría no sean destinados al trabajo en la forma que ordena el Código, y vivan en promiscuidad con los condenados a otras penas, y hasta con los simples encausados.

La observación del estado de las cárceles demuestra que los poderes públicos no se resuelven a afrontar la cuestión, olvidando que esa desidia no sólo afecta sentimientos humanitarios, sino también el instinto de conservación social, que indica la necesidad de poner a prueba los recursos que indica la ciencia, para contener el avance de la reincidencia.

En la actualidad, la sociedad sufre perjuicios de toda clase, sin oponer nada más que una defensa instintiva. Al daño particular que causa un hecho delictuoso, se agregan las erogaciones que origina el mantenimiento del autor en la cárcel, las cuales recaen sobre la sociedad; y como durante la detención, nada se ha hecho para corregir al delincuente, resulta que éste egresa de la prisión con los mismos o con peores sentimientos que los que lo llevaron a ella.

En estas circunstancias, los decretos que se dictan sobre el salario de los penados, son un anhelo muy plausible hacia el perfeccionamiento; pero sería un error el olvido de que el estado de las cárceles reclama reformas fundamentales, que, al implantar el trabajo en debida forma, den vida a los decretos sobre reglamentación del salario.

Es en este sentido, que deben orientarse los gobiernos nacional y provinciales.

LA GUERRA ENTRE AUSTRIA-HUNGRIA Y SERVIA

PERSONAJES QUE TENDRAN PRINCIPAL ACTUACION

ANTECEDENTES ÉTNICOS Y POLÍTICOS DEL CONFLICTO

EL GRAN PUENTE SOBRE EL DANUBIO, ENTRE BELGRADO Y SEMLIN, VOLADO POR LOS SERVIOS

El príncipe Alejandro de Servia, comandante en jefe de las fuerzas servias.

SUBDITOS LEALES LLEVANDO EL RETRATO DEL EMPERADOR FRANCISCO JOSE

Saqueo de una tienda servia

El doctor Nicolás Pachitch, presidente del Consejo de Ministros de Servia.

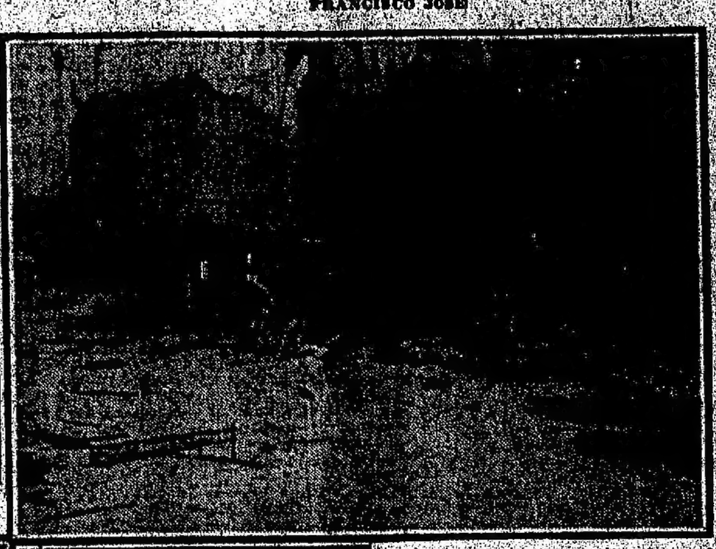

Destrucción de los scalps de un jefe del movimiento servio

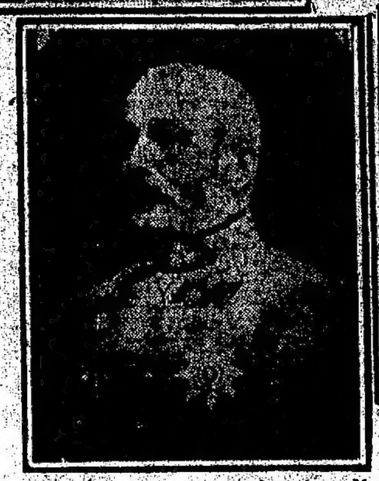

El duque Federico, comandante en jefe de las fuerzas austriacas

El conde Berchtold, Ministro de Relaciones Exteriores de Austria-Hungría.

El vicealmirante Antonio Haus, jefe de la marina austriaca

De interesante actualidad son los grabados que se reproducen en este número de LA PRENSA, en los momentos en que iniciadas las hostilidades entre Austria-Hungría y Servia, Europa y todo el mundo están pendientes de las consecuencias de este conflicto armado, y de sus probables y lamentables proyecciones.

El archiduque Federico de Austria, hermano mayor de la reina María Cristina de España, acaba de ser nombrado general en jefe del ejército austrohúngaro, en reemplazo del archiduque Francisco Fernando, fallecido trágicamente hace poco, y cuya muerte dió origen a la actual guerra. El archiduque Federico, es un antiguo y distinguido oficial del ejército, que ha desempeñado los más altos cargos en esa institución y goza del prestigio necesario para el alto comando que actualmente desempeña.

El ejército servio está bajo las órdenes superiores del príncipe heredero, regente del trono, Alejandro, muy joven aún, pues nació en 1888, pero está asesorado en el alto comando por viejos y aguerridos generales, que acaban de obtener brillantes victorias y han dado la medida de sus conocimientos y patriotismo.

Personajes de primero línea en el actual momento son, indudablemente, los ministros de Relaciones Exteriores del imperio austrohúngaro, conde de Berchtold, presidente del consejo de ministros, y M. N. P. Pachitch, que también desempeña esas mismas funciones en Servia. Es a ellos a quienes ha correspondido la laboriosa gestión de estos últimos días, y en quienes se concentrarán las miradas de toda Europa, como están también igualmente concentrados los intereses políticos de sus respectivos países.

El almirante Haus, jefe supremo de la marina austriaca, ocupa el alto cargo, que durante tantos años ilustró el prestigioso almirante Monte-Cuccoli. En la actual emergencia, salvo ulteriores consecuencias, el papel de la armada será secundario.

El puente internacional que separa la capital servia, Belgrado, de la ciudad húngara de Semlin, tendido sobre el río Save, afluente del Danubio, fué ya volado por los servios. Por esta circunstancia han quedado cortadas las comunicaciones ferroviarias entre Budapest y Constantinopla.

Las demás notas gráficas reproducidas, tienen también gran interés en este momento. Esas manifestaciones antiservias en Austria, responden a la latente enemistad entre los dos países y son efectos de la misma causa, que ha originado el "casus belli" en que están empeñados esos pueblos.

Como complemento de muchísimo interés reproducimos, finalmente, una correspondencia de Roma, del conocido escritor Giovanni Micell, colaborador de LA PRENSA, en la cual, después de referir el drama de Serajevo con muy atinados comentarios, estudia el conflicto austro-servio y predice hábilmente el desenlace de esa tirantez de relaciones entre austriacos y servios que determinó la tragedia de odio que costó la vida al archiduque Francisco Fernando y a su esposa y encendió la hoguera actual, en ambas riberas del Danubio.

Asesinato del heredero austriaco—Teatro del delito—Recuerdos de un corresponsal — Bosnia-Herzegovina—Tragedia de odio—Austria y Servia.

(Especial para LA PRENSA)

Roma, Junio de 1914.

Hubo de asistir ayer a una lucha electoral administrativa en Marino. Al descender del tranvía, por la tarde, un amigo, que acababa de llegar de Roma, me dijo:

—El archiduque heredero de Austria y su esposa han sido asesinados.

—¿Es posible? ¿cómo lo sabe usted? ¿en qué diario lo ha leído?

—La noticia ha cundido por Roma, antes de que salieran los diarios. Me ha sido dada como cierta.

—Si lo es, concluí yo, el autor del hecho debe haber sido un servio.

Muy conocida es mi devoción por este pueblo; tanto, que no se me puede atribuir intención ofensiva alguna contra su generosa nación, atribuyéndole con preferencia a cualquier otra, capacidad para un delito. Mi primer impresión, confirmada muy pronto por las noticias dadas en la prensa toda, encuentra su razón de ser en el odio tenaz e intenso que media entre el gobierno de Viena y los servios, no menos que en lo que registra la Historia.

No creo necesario insistir en mi profesión de fe contraria en absoluto a los atentados políticos, que los lectores de LA PRENSA conocen bien, ya que en distintas ocasiones la he hecho desde sus columnas, recurriendo, en alguna de ellas, a la autoridad de Giovanni Bovio, quien, cerrando una polémica sostenida alrededor de ese doloroso tema, usó esta paradoja:

—Si me llegan a convencer de la bondad y la utilidad de semejantes "argumentos", prenderé fuego a todas mis obras y me iré a la armería.

Por lo demás, quienes leen LA PRENSA son lo bastante inteligentes y están dotados de la suficiente serenidad de juicio, para que me puedan atribuir designio alguno, extraño a mi misión de corresponsal, reducida a narrar los hechos e indagar las causas. Expongo, y no justifico.

—

Cuando al recibir la primer noticia del fin trágico del archiduque heredero, y aun antes de saber dónde se había consumado el hecho, pensé en los servios, surgió rápida y sintéticamente en mi memoria el recuerdo de la historia de un pueblo.

En el medioevo, el reino de los "tsars" de los búlgaros, sucedió el imperio servio, comprendiendo la Servia actual, la Bulgaria, la Macedonia y la Albania, desde las serranías balkánicas y amplias planicies danubianas hasta las orillas del Adriático, ligado a través de este mar, con los italianos meridionales por estrechos vínculos de amistad. Tanto es así, que más de una princesa napolitana se sentó en el trono servio.

Un buen día, la avalancha de los bárbaros cayó sobre ese imperio: en 1389 se libró una formidable batalla en los llanos de Kossovo, cayendo, con el imperio, la flor y nata de la caballería servia, bajo las armas turcas, guiadas por el sultán Amurat I. El rey vencido, Milontine, moría, como mueren los valientes.

Y el sultán vencedor, Amurat, caía también, por el puñal de un patriota servio que consiguió llegar hasta él atravesando las filas de turcos armados que lo rodeaban.

Desde la nefasta jornada de Kossovopolié los servios diseminados por las quebradas de la Cernagora (Montenegro), han usado calzoncillo rojo, con franja negra. El negro, como luto de la tragedia de 1389; el rojo, para recuerdo de la sangre derramada en los combates de Kossovopolié, llano de Merli; planicie de Kossovo. ¡Afortunados estos montaraces, quienes, independientes y seguidos por los Zernovich, los príncipes obispos, los Petrovich y los Niegosh, pudieron, conservando sus armas indómitas, llevar el luto por su gran patria! Sus hermanos, que quedaron en la esclavitud a orillas del Vardar, del Sava, del Drina y el Danubio, y en las abruptuosidades balkánicas, no pudieron ni siquiera llevar ese luto, viviendo en el dolor y la miseria entre ultrajes y martirios.

Sin embargo, a través de cinco siglos de sufrimientos inauditos salvaron su nacionalidad y, casi todos, su credo cristiano. Pocos, muy pocos, especialmente en Bosnia-Herzegovina, y en el "sanjacotó" de Novi-bazar, abrazaron el islamismo.

En los primeros años del siglo pasado los servios, dirigidos por Jorge Karageorge y Miguel Obrenovich, iniciaron con conspiraciones y revueltas la obra de su rescate.

Pero, sólo en 1877-78, llegó Servia a ser un Estado independiente como Montenegro; si bien el beneficio de esa redención no alcanzó a los servios de la vieja Servia, de Macedonia, de Novi-bazar y de Bosnia-Herzegovina.

La patria así formada, fué engrandecida en 1912-13, después de la victoria de Koumanova-Klotyscopolié, desquite grandioso, después de cinco siglos de la tragedia de Kossovopolié; la vieja Servia y el "sanjacoto" de Novi-bazar han sido repartidos entre los dos Estados servios: Servia y Montenegro.

Empero, subsiste la razón de ser del negro en el casquete; la patria ha sido engrandecida, es cierto; pero no lo es menos que no ha sido del todo reconstruída; los servios llevan luto por Bosnia-Herzegovina. Estas dos provincias están en el corazón mismo del país habitado por los servios; en ellas se habla servio castizo; son algo así como la Toscana de Servia. La insurrección bosnio-herzegovina de 1875 fué la primer chispa del colosal incendio balkánico, del que, después del triunfo de las armas rusas, surgió la independencia servia (1877-78); pues bien, esa Bosnia-Herzegovina yace bajo el dominio del imperio austro-húngaro.

—

Merece ser notado que en el desarrollo de la historia contemporánea, mientras que la opresión otomana sobre Servia ha ido cediendo, la austriaca, en cambio, se ha acentuado.

El imperialismo austro-húngaro no pudo por menos de reconocer que el patriotismo tenaz de los servios era el obstáculo principal que surgía contra sus designios de expansión hacia el Oriente. Además, el despertar de la nación servia le ocasionaba serias preocupaciones de orden interno, ya que el gobierno de Viena cuenta entre sus súbditos con varios millones de servios. Y, bien sabido es cuán suspicaz se revela siempre la política vienesa ante las manifestaciones irredentistas de los pueblos sujetos al imperio. De ahí que haya ido consolidándose el odio entre Austria y Servia, por un cúmulo de ofensas nacionales y una tupida red de antagonismos políticos.

En 1878 el gobierno austro-húngaro consiguió que el Congreso de Berlín le encomendara la misión de pacificar, mediante la ocupación armada, a Bosnia-Herzegovina en abierta rebelión, como he dicho ya, contra la Sublime Puerta, desde 1875. Las huestes austriacas se entregaron a toda clase de excesos en aquel malaventurado país. La devastación de pueblos enteros está registrada en los mismos diarios austriacos de la época. Uno de ellos observó que la horca resultaba demasiado cara para las ejecuciones de servios de Bosnia-Herzegovina: "el plomo es más barato que la soga"... y se dió comienzo a fusilamientos en masa. Además, poblaciones enteras (sin excluir mujeres, ancianos y jovencitos), fueron cargadas, como rebaños en barcazas, fondeadas especialmente en el Drina. La pacificación por el hierro hizo que Austria considerara como suyas las dos provincias.

La anexión oficial vino treinta años más tarde: en otoño de 1908, época en la que me cupo el honor de representar a LA PRENSA en Bosnia y en los otros países servios.

La ocupación "manu militari" en 1878, con el concurso de las grandes potencias europeas, Italia inclusive, arrancó a Giuseppe Garibaldi este grito de dolor: "¡Soñé durante mi vida en otra Italia!". Y Félix Cavallotti sintetizó los ayes del dolor servio, introduciendo en una de sus visiones poéticas un coro de víctimas bosnias:

"Siam mille e mille vegli appiccati

"Slovaie vergine, birubi scannati

"La Bosnia e un solo gran cimitero..."

Y treinta años después, escribiendo a LA PRENSA desde Serajevo, hube de describir a la capital de Bosnia como una tumba de vivos.

Tumba bella, por cierto... Austria, tan ducha en el arte de gobernar, ha importado allí cuanto el progreso moderno ha creado en los mejores tiempos: luz eléctrica, ferrocarriles, higiene en las construcciones, Bancos, etcétera, etcétera. Serajevo, aún conservando en los barrios musulmanes las características de Oriente, es una espléndida ciudad moderna, cortada por amplias avenidas, con hoteles de primer orden, con cafés concurridísimos por oficiales, comerciantes y encantadoras, tanto como elegantes, damas. Sólo falta allí una cosa: la libertad. O, para expresar mejor lo exacto, diré que a Serajevo se le ha dejado una libertad única: la de hacerse austriaca. Pero Serajevo no quiere serlo: se empeña en seguir siendo servia.

El aniquilamiento de la nacionalidad servia constituye el objetivo de Austria, en Bosnia-Herzegovina. Entre otras, valga la siguiente anécdota: el barón Kallay, autor de una discreta historia de Servia, fué nombrado gobernador de las dos provincias. Pues bien: una de sus disposiciones de mandatario fué.... ¡prohibir leer y poseer la historia escrita por él mismo!

—¿Por qué, en el momento de la anexión, no se insurreccionó Serajevo?, me pregunta uno de los tantos aficionados a "mariscalear" sobre política internacional, ateniéndose a las apariencias.

Pues muy sencilla; no se insurreccionó porque estaba—y está—circundado por fuertes, provistos de poderosas baterías sobradas para reducir a la población a un montón de escombros en un abrir y cerrar de ojos. Además; los domicilios sufren frecuentes visitas policiales. Basta un revólver de bolsillo encontrado en una casa, para que su dueño haya de someterse a un año entero de cárcel severísima. Y... en el campo: ¡cuántos han muerto como perros a manos de la gendarmería!

—

Servia y Montenegro quisieron empuñar las armas para redimir a Bosnia-Herzegovina; mas la voluntad de Europa paralizó sus intentos. Pero no cabe duda de que Austria preparaba una invasión en Servia. El proceso de Zagabria, desarrollado dos años más tarde, proyectó luces siniestras sobre aquel período tan complejo de la historia diplomática.

Otra vez, en 1912-13. Austria-Hungría movilizó sus tropas en las fronteras de Dalmacia, Croacia y Bosnia-Herzegovina, en son de amenaza contra Servia y Montenegro, empeñadas en la guerra balkánica.

La solidaridad eslava, la protección de Rusia y la actividad de la diplomacia europea impidieron ese agresión.

Empero, Austria consiguió que se negase a Servia una salida sobre el Adriático, que se la obligara a abandonar las ciudades conquistadas de Alessio y Durazzo, lo mismo que se forzó a Montenegro a evacuar Scutari.

¡No es, pues, una enormidad el que el odio de los servios contra Austria se acentuara mucho!

Ahora las grandes maniobras austriacas, precisamente en Bosnia, vienen a enconar todas las pasiones servias. El desventurado archiduque Francisco Fernando era el jefe del partido militar de acendrada hostilidad contra Servia. Su presencia, al frente de numerosas tropas y las fiestas de Serajevo, con motivo de su permanencia, parecían una afirmación de que se quería robustecer la acción de 1908: las grandes maniobras parecían destinadas a preparar las operaciones contra Servia, tomando por base Bosnia-Herzegovina.

Esas son las causas que han impulsado hasta el delito al fanatismo de los servios.

Pero aun esa tragedia de Serajevo debe servir de lección para acentuar la propaganda contra el delito político.

En 1389, el sultán Amurat I, vencedor en la batalla de Kossovopolié, cayó bajo el puñal manejado por un servio. Pero, no por esto se interrumpió la sucesión dinástica turca, y el yugo de hierro de los conquistadores siguió oprimiendo a Servia, durante cinco siglos.

Ayer, el archiduque Francisco Fernando pereció a manos de servios. Y el anciano emperador Francisco José sigue en el trono, en el goce de toda su autoridad, y otro archiduque ha sido reconocido como heredero de la doble corona austro-húngara. Mientras tanto, en Serajevo ha sido proclamado el estado de sitio... y Bosnia-Herzegovina sigue formando parte integrante del imperio de los Habsburgo.

Una vez más la historia enseña que el delito político acarrea consecuencias contrarias a los fines que se proponen los que lo consuman.

Giovanni Micell

EJERCITO Y MARINA

DESTINOS DE JEFES EN ALEMANIA

El Ministro de Guerra y el Círculo Militar

La designación de los nuevos jefes militares, envío de comisiones extraordinarias, calificaciones, ascensos, traslados del Ministerio de Guerra, visitantes de los cuarteles, movimientos militares, todo entra en la esfera gubernativa.

De lo recibido en el Ministerio de Guerra, una comunicación del agregado militar en Alemania, teniente coronel Emilio Faraldi, referente a los destinos que se les ha dado a los jefes argentinos designados por el ministerio aludido para asistir a las maniobras de este año del ejército de ese país.

El teniente coronel Faraldi, como era de esperarse, dice la comunicación, que permanecerá desde el 1o de Julio hasta el 20 del mismo mes en la escuela de Tiro de Wünstorf, donde hará un curso de instrucción para oficiales superiores, y desde el 1o de Julio hasta el 31 de Agosto, en el Cuerpo 2 Pomerania, donde hará guarnición en Stettin.

El mayor Ramón L. Falcón, quien desde el 1o de Septiembre de 1913 se encuentra en Berlín, en el Cuerpo 3 Regimiento Konig Friedrich III (3er. de Brandeburgo) Nº 3, de Frankfurt, Brandeburgo. El mayor Bartolomé Descalzo, quien desde el 1o de Julio hasta el 10 de Septiembre, en el 2 Regimiento de Infantería Reginent, número 11, guarnición en Prettritz y Zossen, el mayor Miguel A. Rodríguez, desde el 1o de Julio hasta el 15 de Septiembre, en el 1o Regimiento número 1, de Infantería, Prinz Friedrich Karl von Preussen, guarnición en Potsdam.

—Se hizo conocer ayer del personal, la resolución que anunciamos oportunamente propuesta por la dirección del Círculo Militar, en modificación de otras anteriores, por la cual los jefes de tropas e institutos militares deben remitir un informe del 20 al 30 de Junio, sobre las condiciones morales y militares de los subtenientes recientemente egresados del instituto aludido, que hayan prestado servicio en los cuerpos o reparticiones de su mando.

—Con motivo de haber sido designado presidente honorario del Círculo Militar el Ministro de Guerra, de acuerdo con el artículo 14 de los estatutos de esa asociación, este acaba de dirigir una nota al presidente de ese centro, en la que la expresa su agrado por esa designación.

Me es grato, dice el ministro en esa nota, hacer saber al presidente, y por su intermedio a los miembros de la comisión directiva, que es mi propósito prestar, dentro del límite de lo posible, mi más decidida cooperación a ese círculo, para que, desenvolviendo su acción con amplitud, pueda llenar los fines que persigue, y cumplir la misión que le está destinada dentro de nuestra institución. Apoyará, agrega, toda gestión tendiente al logro de un local propio en condiciones suficientes para que, dada su importancia, pueda en todo momento y en actos que no tengan carácter oficial asumir la representación del ejército, ya sea para fomentar la mentalidad de sus asociados y el espíritu de camaradería bien entendido, como para agasajar personalidades o militares extranjeros de tránsito o temporariamente en el país.

—El Ministerio de Guerra ha autorizado a la tercera división de la dirección general de arsenales de guerra, sección trasporte, para entenderse directamente con los comandos superiores regionales, institutos y reparticiones militares y con los jefes de regimientos, batallones y comandantes de compañías aisladas, respecto a la remisión de cargas y su recibo. Invocará en cada caso la autoridad superior.

—Se nombró al cirujano de regimiento doctor Amílcar Lusiardo, médico de la sala 8 del hospital Militar Central, sin perjuicio de sus funciones de médico interno del mismo establecimiento.

—El Ministro de Guerra ha designado al comandante de la tercera región militar, general Eduardo H. Ruiz, para que lo represente en el acto de la inauguración de la exposición rural de Rosario, que se efectuará el 3 del mes entrante.

—Ayer se hizo conocer una resolución oficial, por la cual se sobreseía definitivamente en el sumario instruído con motivo del accidente ocurrido en el puente del ferrocarril de Entre Ríos, sobre el arroyo Sandoval, en el que fallecieron el capitán Julio Mom y los soldados conscriptos Omindo Altabe, Víctor Carrasco, Santos Guiral, Alfredo Lombardi y Ernesto Castemalle.

—Por un decreto del Poder Ejecutivo se ha autorizado al superintendente de construcciones militares para devolver hasta la suma de 30 pesos, de los descuentos del 10 % que se han efectuado a los carreros pagados al contratista de las obras del cuartel de Mercedes.

—Declarada la guerra entre Austria-Hungría y Servia, se cree que nuestro ejército estará representado en el teatro de las operaciones. Nuestro país tiene acreditado ante el gobierno de la primera nación citada, un agregado militar. Desempeña esas funciones el mayor de artillería Villegas, quien, como es de suponer en estos casos, será invitado por el gobierno austriaco a seguir las operaciones.

En el Ministerio de Guerra no se había recibido ayer por la tarde, ninguna comunicación oficial, relacionada con los sucesos que se están desarrollando en Europa, ante el cual está acreditado.

CONGRESO

CAMARA DE SENADORES

DEFENSA AGRICOLA INTERNACIONAL

Aprobación de convenios

La Cámara de Senadores, se reunió ayer en sesión pública para tomar en consideración los despachos producidos en la orden del día número 4.

Abierto el acto a las 3.45 p. m., se procedió a dar cuenta de los asuntos entrados, entre los que figuraba un proyecto de ley referente a la construcción obligatoria de cloacas domiciliarias en todo bien inmueble habitado o destinado a habitación. El proyecto, extensamente fundado por su autor, el senador Irigoyen, pasó a estudio de la comisión de Obras Públicas.

La Cámara entró en seguida a ocuparse en la orden del día con el despacho favorable producido por la comisión de negocios constitucionales en un mensaje del Poder Ejecutivo sobre aprobación de los siguientes convenios internacionales: convención internacional de defensa agrícola; convención relativa a la exploración de los focos originarios de la langosta y convención internacional referente a plagas desconocidas.

Actuó como miembro informante el senador Irigoyen quien, después de explicar el origen de los convenios internacionales de que se trata, refiriéndolo a la primera conferencia de la índole celebrada en Montevideo a mediados de Mayo de 1913, hizo notar que estos pactos constituyen una íntima unión entre los países que los suscriben, unión que, no sólo está encaminada a proteger la agricultura contra las plagas que la afectan, sino también a combatir en sus focos originarios la producción de langosta.

Por éstas y otras consideraciones semejantes, el orador pidió a la Cámara la ratificación de dichos convenios que constan de diez, diez y seis y tres artículos, respectivamente.

Sin mayor discusión, se aprobó, en general, el despacho de la comisión, ratificándose después en particular los proyectos aprobatorios respectivos.

El segundo despacho, producido por la misma comisión y referente al tratado de arbitraje entre Francia y la Argentina, quedó aplazado para la sesión del sábado próximo, en que será fundado por el senador González.

Se resolvió también aplazar para la misma sesión el despacho favorable producido por la de Obras Públicas en la solicitud del ingeniero Castaño, referente a la construcción de un puerto en la bahía de Samborombón y de varias líneas férreas en la provincia de Buenos Aires.

Por no figurar ningún otro asunto a la orden del día, se levantó la sesión a las 4.25 p. m.

COLEGIO DEL URUGUAY

Su 65º aniversario

Con motivo de haberse conmemorado ayer el 65.º aniversario de la fundación del Colegio Nacional del Uruguay (Entre Ríos), el rector de ese establecimiento, doctor Eduardo Tibiletti, envió al Vicepresidente de la República un telegrama en el que le dice que la dirección tiene el honor de saludarlo, recordándole como uno de sus ex alumnos distinguidos y exponente de mayor cultura que magnifica la obra del histórico instituto.

El doctor Plaza, en su contestación, manifiesta que, íntimamente agradecido, se complace en retribuir el saludo, haciendo votos por que siga cumpliendo, con igual brillo, su alta misión ese histórico instituto, al

NACIONALES — SERVICIO EXCLUSIVO PARA "LA PRENSA" DE S

FRANCIA

EL JUICIO CONTRA Mme. CAILLAUX

ANTE LA CORTE DE ASSISES DEL SENA

AUDIENCIA FINAL

ALEGATOS DE LA PARTE CIVIL

M. SELIGMAN Y M. HERBEAUX

DESORDENES EN EL AUDITORIO

ATAQUE DE NERVIOS DE LA ACUSADA

LA REQUISITORIA DEL FISCAL

DEFENSA POR MAITRE LABORI

VEREDICTO ABSOLUTORIO

MANIFESTACIONES DE LA MUCHEDUMBRE

PARIS, Julio 28—A pesar de que las disposiciones adoptadas hoy en el palacio de justicia eran más severas que nunca; se produjeron numerosos incidentes, debidos a los esfuerzos hechos por numerosas personas para asistir a los debates del juicio seguido contra madame Caillaux.

A las 12 llegó M. Caillaux, acompañado del diputado M. Ceccaldi y los hermanos de este último. Penetró en la galería de Harlay, en donde su presencia produjo curiosidad. Estaba muy nervioso y parecía hondamente preocupado.

Entre el público se decía que está confirmado el rumor de que se tramita un duelo entre el substituto del procurador, M. Bloch-Larroque y el diputado Ceccaldi.

Cuando se permitió la entrada del público a la sala de audiencia, ésta fué literalmente asaltada. La muchedumbre se atropelló y se produjeron algunos pugilatos.

El recinto destinado al público quedó atestado de gente. En varias ocasiones se oyeron gritos de mujeres que se desmayaban por el calor y el hacinamiento.

El oficial de servicio y los guardias republicanos se esforzaban inútilmente por restablecer el orden, y por hacer salir a las personas que habían penetrado sin tarjetas.

A las 12.30, fué introducida madame Caillaux. Su abogado le preguntó como se sentía; pero ella no le contestó más que con un gesto de abatimiento.

M. Albanel reclamó silencio. Pero los periodistas hicieron oír protestas contra la invasión del sitio que les estaba destinado por personas no autorizadas. Los esfuerzos para expulsar a los intrusos y las protestas del auditorio cubrieron con su ruido la mayor parte del alegato de maitre Seligman, en nombre de "Le Figaro", como parte civil.

Recordó maitre Seligman la indignación provocada entre la población parisiense, por la noticia del asesinato de M. Calmette.

Dijo que el patriotismo del "Figaro" era indiscutible, y la fortuna de M. Calmette tenía orígenes honorables.

Citó el nombre de numerosas personalidades que escribieron artículos necrológicos, y rindieron homenaje a la memoria de Calmette.

Habló de las angustias con que esperan los hijos del extinto el veredicto del jurado.

Dijo que la campaña llevada por el director de "Le Figaro" contra M. Caillaux, no había sido inspirada por el odio, sino por la conciencia de que servía los intereses del país.

Terminó dirigiéndose al jurado:

"Estoy convencido, le dijo, de que haréis justicia a la memoria de M. Calmette y a sus hijos."

Fué escuchado con más atención el alegato de maitre Chenu, abogado de la familia de M. Calmette.

Dijo que no podía discutirse la evidencia de que madame Caillaux había hecho fuego voluntariamente contra M. Calmette.

La acusada, para defenderse, habló de sus afectos; pero no pensó en que al matar a M. Calmette, había huérfanos.

Insistió sobre la notable sangre fría, de que dió pruebas en sus declaraciones, y, sin embargo, no halló una palabra de lástima hacia Calmette, a pesar de que todos la esperaban.

Hablando de M. Caillaux, dijo el abogado que estaba poseído de una ambición ilimitada; que los obstáculos en su carrera le impacientaban, y que extendía su mano cesariana sobre los tres poderes del Estado.

Como legislador, hacía las leyes; pero como ciudadano, no quería someterse a su yugo. Se rebelaba, en particular, contra la libertad de la prensa. La publicación de la carta firmada "Ton Jo", lo exasperó, porque revelaba variaciones contradictorias en las opiniones que sostuvo en los diversos momentos de su carrera, y las alusiones al asunto Rochette lo alarmaron.

Agrega el abogado, que cuando M. Caillaux celebró su entrevista con el presidente de la República, le dejó creer que solamente las cartas íntimas eran el objeto de sus temores. Lo declaró que si M. Calmette las publicaba, le rompería la cabeza. M. Calmette no las publicó, y, sin embargo, fué muerto.

Recordó que ambos esposos habían tratado de contener la campaña de "Le Figaro". La acusada llegó a comprometer al presidente de la Corte de Casación, M. Monier, atribuyéndole palabras que no pronunció.

Se ha asegurado que madame Caillaux estaba sobreexcitada en la fecha en que cometió su crimen y sin embargo su esposo no hizo nada para calmarla.

Por el contrario le declaró: "Me defenderé en mi día y en mi hora y romperé la cabeza a Calmette".

Desde ese momento, la acusada dió prueba de sangre fría. Se dirigió a casa de Gastinne Renette, ensayó el arma, la cargó personalmente, tiró al blanco con una calma extraordinaria y cumplió sus obligaciones de esposa.

Se dirigió a "Le Figaro", en donde fué recibida sin desconfianzas. Podía pedir explicaciones bajo la amenaza del revólver. No lo hizo. Lo mató. Quiso "romperle la cabeza", hacer justicia.

Había llegado a este punto de su alegato maitre Chenu, cuando madame Caillaux fué presa súbitamente de un ataque de nervios. Los guardias republicanos que la custodiaban la sostuvieron. M. Caillaux llamó a un médico para atenderla. Los guardias condujeron a la acusada fuera del recinto. Quedó suspendida la audiencia.

Al cabo de un rato volvió a ser introducida madama Caillaux, y se reanudaron los debates.

La acusada parecía sufrir; pero trataba de dominarse.

El abogado de la parte civil, continuó su alegato.

"Después del crimen, dijo, la matadora estaba muy tranquila. Exclamó: "Soy una señora, no me toquen. Ya no hay más justicia en Francia."

Sostuvo el abogado la tesis de la premeditación. Dijo que todos los actos de la acusada y la carta escrita a su esposo el día del crimen, lo demuestran.

Habló, en seguida, de la muerte de Calmette, quien se excusaba acerca de los redactores, por las molestias que les causaba, y les recordaba al expirar, que había cumplido su deber.

"La defensa, agregó, pretende que M. Calmette no murió asesinado, sino por la mano de los médicos que lo atendieron. Esta afirmación es la más audaz que he conocido, y la más escandalosa en la historia de los Assises. (Sensación).

"Es, por cierto, el doctor Doyen, un cirujano reputado; pero opino que es paradojal, que pueda emitir opinión acerca de un tratamiento, sin ver al herido.

"Se quiere probar que si el doctor Doyen lo hubiese atendido, Calmette no habría muerto. Yo contestaré que, seguramente, no habría muerto, si madame Caillaux no hubiese hecho fuego contra él.

"El sistema de la defensa exige tres cosas:

"En primer lugar, que M. Calmette fuese capaz de publicar las cartas íntimas.

"Los testigos que habéis oído os han contestado que no, y que no las tenía. El inventario de su cartera lo demuestra. Se declara que los documentos verdes no existían, y, sin embargo, el gobierno suplicaba a M. Calmette que no los publicara, y el presidente de la República los aceptó.

"El sistema adoptado por la defensa es conocido. Se quería explicar el acto de la acusada, y el impulso que la llevó a matar, por el temor de que se publicasen las cartas."

Agregó luego el abogado que madame Gueydon había permitido la lectura de las cartas. Estas no contenían revelaciones políticas, ni amorosas. Eran la correspondencia banal de una antigua querida que trata de retener a un amante que está a punto de abandonarla.

"Después de leídas estas cartas, el sistema de la defensa ya no tiene base, agregó maitre Chenu."

Después de haber afirmado que la acusada había dado muerte, por que temía la publicación del documento Fabre, maitre Chenu terminó con estas palabras:

"¡Cuánta rabia y cuánta angustia! ¡Qué bien están de acuerdo marido y mujer! Como esta última sabe valerse de un arma con tanta habilidad como un hombre y corre menos riesgos, ella queda encargada de la tarea." (Prolongada sensación).

"He terminado. Si el procurador me lo permite, me dirigiré a él para decirle que, por primera vez, envidio su toga roja, pues le tocará demostrar a Francia, tan noble, tan laboriosa y tan noble, que sobrevive casi intacta a los escándalos repetidos que le infligen los parlamentarios."

Numerosas personas del público aplaudieron a maitre Chenu cuando terminó de hablar.

Tomó en seguida la palabra el procurador general, M. Herbeaux, para presentar su requisitoria.

Rindió homenaje a M. Calmette, asesinado por una mujer criminal. Recordó los incidentes del drama.

Rindió homenaje a los cirujanos que intervinieron en el tratamiento del herido, y cuyos esfuerzos eran necesariamente inútiles.

En seguida dijo que la matadora había premeditado el crimen, pues declaró: "Acabo de hacer justicia", y conservó completa serenidad después del drama.

Censuró la publicación de la carta firmada "Ton Jo" por "Le Figaro".

Reconoció que la acusada podía temer la publicación de las demás cartas íntimas, pero que no temía la publicación del informe Fabre.

Con todo, los actos de violencia son inexcusables y es necesario proclamar como un dogma la inviolabilidad de la vida humana.

Terminó pidiendo al jurado que rindiese un veredicto de culpabilidad, sin excesivo rigor, pero con justa medida y no se oponga a que sean admitidas las circunstancias atenuantes.

Ante la moderación de esta requisitoria parte del público protestó y dió gritos de "Viva Chenu".

Después de una corta suspensión de la audiencia, tomó la palabra maitre Labori, defensor de la acusada.

Dijo que no aceptaba las conclusiones del procurador M. Herbeaux, que implicaría la reclusión o los trabajos forzosos.

Hizo alusión a madame Paulnier y a madame Clovis Hugnes, que dieron muerte a sus difamadores y fueron absueltas.

Agrega que si maitre Chenu, al asociar a M. Caillaux con su esposa en el alegato que formuló contra ellos e hizo su juicio político, él, por su parte, evitará cualquiera nota discordante contra la memoria de M. Calmette.

M. Caillaux fué objeto de una violenta campaña que nada justificaba.

Comprende el dolor de la redacción de "Le Figaro"; pero sus miembros al declarar como testigos, hablaron con violencia y con odio.

El abogado rinde en seguida homenaje al talento, a la energía y a la probidad de M. Caillaux. Esto provoca protestas, mezcladas con aplausos en el auditorio.

Insiste maitre Labori, en que madame Caillaux no temía la publicación del documento Fabre.

En el fondo del asunto hay una cuestión pasional. Madame Gueyden se apoderó ilegítimamente de las cartas íntimas y el abogado demuestra que, sin esas cartas, no se habría producido el crimen.

Recordó las angustias justificadas de madame Caillaux, que temía su publicación. Puede concebirse muy bien que esas ideas la enloquecieran. El homicidio fué debido a un impulso subconsciente con desdoblamiento de la personalidad.

Agrega el abogado:

"Si M. Calmette se encontrase presente, tal vez nos pediría la absolución de la acusada. Porque hasta examen de conciencia antes de juzgar".

Terminó diciendo:

"Señores del jurado: pronunciad una absolución, que será aceptada por todos, y en seguida, unidos y solidarizados, iremos hacia los peligros que amenazan a la patria."

Maitre Labori obtuvo muchos aplausos.

El jurado se retiró en seguida para deliberar.

Regresó a los cincuenta minutos, contestando negativamente a la pregunta de culpabilidad y a la de premeditación.

Este veredicto implicaba la absolución, que fué dictada inmediatamente.

La proclamación del veredicto, dió lugar a violentas manifestaciones. Se gritaba: "¡Viva Caillaux!" "¡Abajo Caillaux!" "¡Sirvientes, vendidos!"

Entre los partidarios y enemigos del expresidente del consejo, se cambiaron invectivas e insultos, y algunos llegaron a los golpes. El presidente ordenó que fuese evacuada la sala. Hubo que suspender la audiencia.

Al cabo de un rato quedaron reanudados, y volvió a ser introducida madame Caillaux.

Estaba pálida, tambaleante, y se sostenía difícilmente.

Le fué leído el veredicto, y se levantó la audiencia.

Los amigos de M. Caillaux y de M. Ceccaldi los rodearon y trataron de llevarlos en triunfo. Rodeado de un numeroso grupo de partidarios, subieron a un automóvil, que los condujo al domicilio de M. Ceccaldi.

Veinte minutos más tarde, salía en libertad del Palacio de Justicia, madame Caillaux en un automóvil.

En las inmediaciones del palacio, una enorme muchedumbre realizaba manifestaciones contradictorias, en las cuales se gritaba: "Viva Caillaux!" y "¡Abajo Caillaux!"

La policía dispersaba los grupos a medida que se formaban, y pudo evitar los choques que parecían inminentes.

Esta noche, en los bulevares, un grupo crecido de "camelots du Roi", intentó una manifestación contra M. Caillaux.

La policía se vió obligada a dar una carga, para dispersarlos. Fueron arrestados muchos manifestantes.

FRANCIA EN MARRUECOS

IMPORTANTE COMBATE

PARIS, Julio 28 — Comunican de Rabat que una columna mandada por el general Gouraud atacó a los rebeldes de la zona de Riatas, con los cuales sostuvo un importante combate.

Después de vivo tiroteo los moros huyeron internándose en el territorio rebelde y dejaron sobre el campo muchos muertos y heridos.

Según informes las pérdidas sufridas por rebeldes con considerables.

Asegúrase que la columna francesa tuvo las siguientes bajas: un comandante y cincuenta tiradores muertos y ochenta y ocho heridos.

Faltan detalles acerca del combate.

PARIS, Julio 28 — En la región de Zalas los marroquíes atacaron a un destacamento de goumiers, los cuales después de breve lucha rechazaron a los agresores.

Cinco goumiers resultaron muertos y dos heridos.

Entrega del "Idaho" a Grecia

PARIS, Julio 28 — Telegrafian de Niza que el capitán Viachopoulos llegó a Villafranche, y, en nombre del gobierno griego asumió el mando del crucero "Limnos", que llevaba en la escuadra de los Estados Unidos el nombre de "Idaho", y fué vendido a Grecia.

El buque partió para el Pireo. La bandera griega fué izada sin ceremonia especial.

ESPAÑA

EN EL AYUNTAMIENTO DE PALMA

Sesión tumultuosa

MADRID, Julio 28—Telegrafian de Palma de Mallorca que la sesión celebrada hoy en el Ayuntamiento de aquella ciudad, provocó incidentes ruidosos, que hicieron necesaria la intervención de la fuerza pública.

El motivo de los tumultos fué la moción presentada por los concejales conservadores, relativa a la solicitud que deberá dirigirse a la municipalidad de Bruselas, para que proceda a la demolición de la estatua erigida a la memoria de Ferrer. Dicha moción fué defendida por los ediles del partido indicado, y se aprobó, no obstante las ruidosas protestas de los concejales liberales y reformistas.

Estos presentaron inmediatamente otra moción, para felicitar al jefe del gabinete por "el acierto con que ha sabido defenderse de los ataques de los mauristas."

Fué discutida, en medio de una serie no interrumpida de tumultos; concejales de una y otra agrupación política, se increparon y llegaron casi a luchar a brazo partido; el público que asistía a la sesión desde la barra, tomó parte en la contienda, y la policía, requerida por el alcalde, se declaró impotente para poner término al desorden.

La fuerza de guardias municipales logró, después de grandes trabajos, desalojar el local, y acto seguido, se puso a votación la segunda moción, que fué rechazada por la mayoría conservadora, adicta al señor Maura.

Los incidentes tumultosos narrados, han sido objeto de comentarios en los círculos políticos.

LAS SOCIEDADES AGRARIAS

Importante asamblea

MADRID, Julio 28—Comunican de Villagarcia, que en las cercanías de aquella localidad, se verificó hoy la reunión de la Federación de sociedades agrarias de Caldas y Cambados, con motivo de la inauguración del Centro Social. Asistieron numerosos delegados y se celebró una asamblea que ha revestido importancia no sólo por la cantidad de sociedades representadas, sino por las conclusiones adoptadas.

Hicieron uso de la palabra varios delegados agrarios, los cuales abogaron por el fomento de las sociedades, y atacaron en términos enérgicos el caciquismo, mal al que atribuyen el atraso en que se encuentra la agricultura en la región. Dijeron que la política de unos cuantos personajes prima sobre los intereses de toda la zona, y que es necesario destruirla mediante una acción enérgica de las sociedades.

Por aclamación fueron aprobadas muchas conclusiones, entre las cuales figuran como más importantes las siguientes: Redención de los foros, confección del catastro, servicio militar obligatorio, derogación del impuesto a la sal, libre importación del maíz y del centeno, abolición del impuesto de consumos y varias relacionadas con el desarrollo de la agricultura.

Los oradores fueron aplaudidísimos por los concurrentes a la asamblea, que terminó entre vítores a las sociedades agrarias y a la Federación.

La inauguración del edificio se llevó a cabo en medio de indescriptible entusiasmo.

OPERACIONES EN TETUAN

UNA ESCARAMUZA

MADRID, Julio 28—El jefe del gabinete y el ministro de Guerra, celebraron esta tarde una conferencia, acerca de la cual se guarda reserva.

Según informes de fuentes autorizadas, en dichas entrevistas se estudió el plan de las operaciones militares a realizarse en la zona de Tetuán, tendientes a replegar a los marroquíes hacia el interior, con objeto de facilitar el tránsito por los caminos de Larache, Tánger y Alcazar.

Acerca de estas operaciones que se anuncian desde hace varios días, se hacen diversos comentarios en los círculos militares.

MADRID, Julio 28—Dicen de Tetuán que en una descubierta realizada por las tropas españolas en la zona de Río Martín, los rebeldes hicieron varios disparos e hirieron a dos soldados del regimiento de Barbastro.

Las tropas avanzaron, protegidas por la artillería de los campamentos, la cual causó bastantes bajas entre los rebeldes. Uno de los cadáveres fué recogido por los españoles en el campo de la acción y dos rebeldes fueron hallados heridos entre los matorrales.

Las baterías del campamento no cesaron un solo instante de hacer fuego. Según informaciones de los indígenas, éstos han huído hacia el interior del territorio.

CATASTROFE EN TUDELA

MUERTOS Y HERIDOS

MADRID, Julio 28—Telegrafian de Tudela que esta noche, con motivo del final de los festejos, debía dispararse una traca con enorme carga de explosivos.

Según parece, la traca explotó antes de tiempo, y en momentos en que se hallaban junto a ella centenares de personas.

La explosión fué formidable y produjo indescriptible pánico en la muchedumbre.

Dícese que hay que lamentar, a consecuencia de lo ocurrido, muchas desgracias personales.

MADRID, Julio 28—Comunican de Tudela que la explosión de la traca ha producido una verdadera catástrofe.

Muchas de las personas que se hallaban cerca de la misma, han perecido quemadas o aplastadas.

Algunas, entre ellas el hijo del alcalde de la ciudad, fueron decapitadas por los objetos que contenía la traca, los cuales fueron disparados con gran violencia, por efectos de la explosión.

Dícese que en el hospital han sido asistidos, hasta ahora, gran número de vecinos.

El número de muertos, según algunos cálculos, se eleva a veinte. El de heridos es considerable; la mayoría de los heridos se encuentran en gravísimo estado.

Reina grandísima consternación.

REGATAS EN SANTANDER

MADRID, Julio 28—Dicen de Santander que se han iniciado con gran animación las fiestas náuticas organizadas por el Club Náutico de aquella ciudad.

Hoy, la reina presenció una prueba en la que tomaron parte varias lanchas a motor.

Las pruebas destinadas a yates resultaron espléndidas. En la de embarcaciones de ocho metros, obtuvieron los dos primeros puestos, respectivamente, "Pitusa" y "Narvia"; en la serie de seis metros, triunfó "Gerineldo", y en las restantes yates de matrícula santanderina.

Durante una de las pruebas la embarcación "Fuey", al remontar la primera boya, sufrió averías. Rápidamente acudieron algunas embarcaciones, entre ellas un vaporcito que remolcó al yate al puerto.

Las regatas fueron presenciadas por centenares de aficionados al deporte náutico y una numerosa concurrencia.

Invitación a los marinos cubanos

MADRID, Julio 28 — Comunican de Cádiz que continúan las fiestas en honor de los marinos cubanos del crucero "Patria", surto en aquel puerto.

El comandante del buque recibió hoy un radiograma enviado por las autoridades de Huelva, las cuales invitan a los marinos a las fiestas conmemorativas de la primera salida de Colón, fiestas que se verificarán en los primeros días del próximo mes.

Los marinos cubanos se muestran agradecidísimos por las atenciones de que son objeto.

La conjunción republicano-socialista —Acuerdos reservados

MADRID, Julio 28 — El comité de la conjunción republicano-socialista celebró hoy una reunión para tratar de la gravedad de la situación política exterior y del papel que desempeñará España, a causa de los compromisos últimamente contraídos.

Sábese que se adoptaron algunos acuerdos, respecto a los cuales se mantiene la mayor reserva.

Los diarios comentan esta reunión del comité.

Colisión entre pescadores — Varios heridos

MADRID, Julio 28 — Comunican de El Ferrol que en la ría de Ares se libró hoy una sangrienta colisión entre pescadores de los pueblos Puentedume y Mugardos, a consecuencia de haber desaparecido las redes de un pescador, llamado José Dus.

La lucha adquirió caracteres gravísimos, por el número de contendientes y la policía tuvo que hacer enérgicos trabajos para restablecer el orden.

A causa de la colisión resultaron varios pescadores heridos.

Han sido detenidos numerosos contendientes.

Víctimas de un automóvil

BARCELONA, Julio 28 — En las cercanías de San Gervasio, un automóvil que marchaba a gran velocidad mató al joven José Dima e hirió gravemente a otro.

Ante la actitud hostil de algunos campesinos que presenciaron el doloroso accidente, el "chauffeur" hizo una maniobra y huyó velozmente.

La impresión causada entre los vecinos es indescriptible y se teme que provoque incidentes tumultuosos, pues los accidentes ocurridos por causa de los automóviles se han repetido en estos días.

Dos jóvenes ahogadas

MADRID, Julio 28 — Dicen de Castellón de la Plana que, en la playa de Almazora, ocurrió esta tarde un sensible accidente que ha causado dolorosa impresión.

Las jóvenes de la aristocracia Julia Arriero e Isabel Casal, que se bañaban en la playa, fueron arrastradas por las olas y perecieron ahogadas, no obstante los trabajos hechos por algunos pescadores que acudieron en auxilio de aquéllas.

Esta tarde aparecieron los dos cadáveres.

BELGICA

FIN DEL PROCESO WILMART

BRUSELAS, Julio 28 — Terminó hoy el proceso seguido contra el banquero Wilmart, acusado de falsificación de acciones y títulos por valor de varios millones.

Durante el proceso, las pruebas fueron desfavorables al banquero y éste ha sido condenado a la pena de diez años.

ALEMANIA

CATASTROFE MINERA

Dieciseis muertos

BERLIN, Julio 28 — Un telegrama recibido de Dortmund anuncia que estalló hoy un incendio en la mina de carbón Hansemann, cerca de aquella ciudad.

El incendio causó la muerte de diez y seis mineros. Hasta ahora fueron extraídos seis cadáveres.

PORTUGAL

LA SITUACION POLITICA

Noticia desmentida

LISBOA, Julio 28 — El presidente del Consejo, doctor Machado, conferenció hoy con los miembros dirigentes del partido unionista y obtuvo de ellos la seguridad de que sus parlamentarios asistirán hoy a la sesión de la Cámara de Diputados.

Carece en absoluto de fundamento la noticia sobre la renuncia del presidente de la República, doctor Arriaga.

SUIZA

Visita a la exposición

BERNA, Julio 28—Durante el último domingo, visitaron la exposición 42.000 personas.

Diariamente llegan centenares de turistas para asistir a las fiestas.

Fallecimiento de un pintor

BERNA, Julio 28—Comunican de Ginebra, que falleció en aquella ciudad el pintor Roy.

La muerte ha sido muy sentida en los círculos artísticos.

PERU

APERTURA DEL CONGRESO

EL MENSAJE PRESIDENCIAL

LAS RELACIONES EXTERIORES

El país y la situación política

LIMA, Julio 28—Las Cámaras legislativas se constituyeron, eligiendo sus mesas en esta forma:

En el Senado, presidente señor Nicanor Carmona; vicepresidentes: Leoncio Samames y Valencia; Pacheco; en la Cámara de Diputados, presidente García Irigoyen; vicepresidentes: Irigoyen Canseco y Salvador Solar.

Comunicada al Poder Ejecutivo la constitución de las Cámaras, se señaló la hora para la apertura del período legislativo.

El acto solemne se realizó esta tarde, y en esa oportunidad el presidente, coronel Benavides, leyó el mensaje de práctica, dando cuenta del estado de la administración.

Manifestó que el ejército había derrocado al presidente Billinghurst porque éste atropelló la Constitución y las leyes y amenazó la existencia del Congreso.

Recordó que éste, el cuatro de Febrero nombró una junta de gobierno, presidiendo de los vicepresidentes de la República, señores Leguía y Echenique, y después de nombrar en Mayo presidente provisional, conforme al espíritu de evolución contra el régimen ilegal creado en 1913.

Reina cordialidad en las relaciones con todos los países y se manifestó agradecido especialmente con la Argentina, el Brasil y Chile.

El carácter transitorio de la junta primitiva y el poco tiempo que lleva el actual gobierno no les han permitido abordar la cuestión de Tacna y Arica; que interesa al sentimiento público peruano y por eso se halla en el mismo estado en que informó en su mensaje de 1912, el señor Billinghurst.

Manifestó su agradecimiento por el donativo argentino para las víctimas del terremoto de 1913 y anunció la próxima inauguración del monumento a San Martín, la conclusión de los trabajos de fijación de la frontera con Bolivia, y la continuación de la demarcación con el Brasil.

Solicitará que se resuelva por el arbitraje la cuestión de límites con Colombia.

Informó de la neutralidad observada en la revolución del Ecuador.

Se firmó un tratado de arbitraje con los Estados Unidos y se han sometido al Arbitro las reclamaciones francesas.

El gobierno se adhirió a la mediación del A, B, C, en México y firmó un tratado de arbitraje con Venezuela.

Se confirma el juicio por las inhumanidades en el Putumayo, que no son amparadas por el Perú.

El orden público dice que es inalterable.

Han fracasado por completo los intentos revolucionarios. Pide facultades legales para la defensa del gobierno y la represión de los desbordamientos de la prensa.

Propondrá una ley electoral que garantice la libertad y el ejercicio del sufragio a los ciudadanos.

La deuda exterior es de 27 millones de soles; los Bancos han efectuado en 1913 préstamos internos por valor de 15; las importaciones representan 60 y las exportaciones 90 millones.

La producción de azúcar alcanzó a 180.000 toneladas, el algodón a 27.000, la pepita a 75.000, el alcohol a 9 millones de litros.

Dijo que es espléndido el servicio de radiotelegrafía instalado.

El coronel Benavides concluyó así: "El Perú tiene vitalidad y energías para ser una gran nación.

Hago un llamamiento a los ciudadanos para la concordia y la labor del progreso de la patria.

Me someto al juicio del Congreso, resuelto a sacrificar la vida para consolidar la autoridad, la Constitución y las leyes".

Fiestas patrias

LIMA, Julio 28—Las fiestas del aniversario patrio se realizaron hoy con mucho entusiasmo.

Tanto los actos oficiales como los populares, se vieron muy concurridos.

El presidente asistió al tedéum que se cantó en la catedral.

CHILE

LAS MINAS DE PUTU

Denuncia de una gran estafa

SANTIAGO DE CHILE, Julio 28—Un juzgado del crimen de Santiago recibió una comunicación telegráfica del juez del crimen de Talca, en la que pide que se tomen declaraciones a algunas personas a propósito de los descubrimientos de oro en Putú.

En Talca se ha instruído un sumario por estafa de 200.000 pesos.

Se acusa a dos españoles, quienes intentaron sobornar a un conocido técnico de minas que cuspa el puesto de fiscal.

Lograron recoger la suma indicada por medio de acciones colocadas para explotar las minas de Putú.

Según las investigaciones hechas en Talca, los acusados engañaron con motivo en algunos casos que dejan ser examinados por los accionistas y técnicos.

Cuando el técnico fué llamado a Putú cambiaron fraudulentamente las piedras que había escogido para hacer el examen por otras que ellos preparadas de ex profeso.

Se trata de un asunto grave, en el cual estarían comprometidas numerosas personas que formaron sociedades auríferas en aquella época, suscribiendo con las minas de oro de Putú.

LOS ASUNTOS FINANCIEROS

Ataques al gobierno en el Senado

SANTIAGO DE CHILE, Julio 28—En la sesión que celebró el Senado, el señor Rivera se refirió al pésimo que importaría para Chile una contienda europea, en vista de las medidas que están tomando las Bolsas del viejo mundo. Se ocupó del numerario de los fondos con destino a la conversión que se hallan en los Bancos de Europa y creyendo por su suerte.

El ministro de Hacienda dió explicaciones y el señor Rivera replicó censurando la política financiera del gobierno.

A segunda hora, el señor Valdés Vergara continuó su discurso contra el proyecto económico.

Recordó la última visita que a Chile hizo Rotschild, con aparentes motivos de turismo, pero financieramente interesada. Condenó el sistema de los continuos empréstitos, que para bien de Chile dijo que desearía que le negaran.

El señor Valdés Vergara fué muy aplaudido por las tribunas, y al terminar la sesión se le hizo una ovación.

En la calle fué objeto de una manifestación.

EL ANIVERSARIO PERUANO

SANTIAGO DE CHILE, Julio 28—Hoy, después de una larga interrupción en esta clase de manifestaciones, respecto del Perú, en el Palacio de la Moneda flameaba la bandera en homenaje al aniversario de la independencia de ese país.

El acto es favorablemente comentado.

Los diarios, en forma cordial, saludan el aniversario del Perú.

"El Mercurio" le desea un gobierno estable, para dar solución a las cuestiones con Chile, afianzando la paz en América.

CRISIS MINISTERIAL

SANTIAGO DE CHILE, Julio 28—Continúan persistentes los rumores de crisis ministerial.

Algunos creen que se verificará antes de terminar el debate económico. Otros piensan que se planteará después de votarse dicho proyecto.

—La situación financiera de la municipalidad de Santiago es gravísima.

El déficit alcanza a 1.800.000 pesos.

—El gobierno creó el consejo superior de beneficencia, pero sus nombrando miembros a los señores Manuel Foster Recabarren, Francisco Echaurren, José M. Larraín, Ramón Alamos, Augusto Vicuña, Subercaseaux y Mauricio Abalón Valenzuela.

Concesión de carbón

SANTIAGO DE CHILE, Julio 28—En la Cámara de Diputados, el señor Corbalán, ministro de Marina, se ocupó de justificar la concesión hecha para extraer el carbón que se ha catado al fondo de la bahía de Coronel.

La fiesta cívica peruana — Los valores bursátiles

VALPARAISO, Julio 28 — Con motivo del aniversario peruano, el cónsul Colmenares fué visitado por sus colegas, las autoridades y amigos.

Los teatros dieron funciones en honor del Perú.

—Conocidas la ruptura de relaciones entre Austria y Servia, los valores bursátiles bajaron sensiblemente.

—El tiempo tiende a descomponerse.

BOLIVIA

EL FUTURO MINISTERIO

LA PAZ, Julio 28—La prensa de hoy publica la siguiente lista de las personas que formarán el nuevo gabinete, asegurando que es exacta:

Ministro de Relaciones Exteriores, doctor Juan M. Saracho; de Gobierno, Juan María Zalles; de Hacienda, doctor Julio Zamora; de Justicia, doctor Plácido Sánchez; de Instrucción Pública, doctor Aníbal Capriles; de Guerra, Néstor Ouzo Valdezre.

—Fué nombrado subsecretario de Relaciones Exteriores, el señor Rafael Torrico Lemoine.

LAS IRREGULARIDADES FISCALES

LA PAZ, Julio 28—Los sindicados en los juicios sobre irregularidades en la construcción de la aduana, presentaron recurso de apelación contra el auto que determina que se remita el proceso a la Corte Suprema, alegando que antes debe ser presentado a la Cámara de Diputados.

CRISIS COMERCIAL

LA PAZ, Julio 28 — El gerente del Banco Alemán Transatlántico recibió un telegrama de Europa, ordenándole que restringa los negocios en general.

—A causa del conflicto europeo y la baja considerable del estaño, hay gran alarma en el comercio y los industriales.

—Empezaron a llegar los representantes nacionales, para asistir a la reunión del Congreso.

—Se nota gran entusiasmo para recibir al volador chileno Figueroa.

BRASIL

RECHAZO DE BUQUES DE GUERRA

RIO DE JANEIRO, Julio 28—El ministro de Marina declaró que rechazará los monitores "Solimoes", "Javary" y "Madeira", que acaban de ser construídos en los astilleros ingleses, debido a que su mucho calado y excesivas dimensiones no los hacen aceptables para la navegación de los ríos.

Ignora si la casa Vickers los venderá a otra nación.

AMENAZAS DE LOS FANATICOS

RIO DE JANEIRO, Julio 28 — Telegrafian de Florianópolis que grupos de fanáticos recorren el municipio de Curitybahos, amenazando a los pobladores.

—El ministro del Perú festejó hoy la independencia de su país, con una recepción.

LA CUESTION EUROPEA

RIO DE JANEIRO, Julio 28 — Los Bancos limitaron las transacciones, debido a las noticias sobre la guerra europea.

El cambio bajó a 15 5/8.

El consulado de Austria notificó a los connacionales, que se concede amnistía a los desertores y a los que rehuyeron el servicio militar, que se presentaren.

Consultado el diplomático brasileño, doctor Rodrigo Octavio, conocedor de estas cuestiones, sobre la guerra, declaró que de ningún modo Austria ha procedido en la forma en que lo ha hecho, sin previamente consultar a las potencias interesadas.

REPUBLICA DEL [illegible]

LOS PROCESOS [illegible]

MONTEVIDEO, Julio [illegible] ... ayer ... [illegible] ... Juan Méndez ... [illegible] ... ha pedido ... [illegible] ... Tomás ... [illegible] ... pública, en ... [illegible] ... Del ... [illegible] ... [illegible] ... 300 pesos ... [illegible] ... del ... [illegible] ... [illegible] ... [illegible]

de aprovechar los pueblos del mismo origen, trabajan por alejarlos aun más de lo que en realidad se encuentran geográficamente.

El editorial de ese día fué consagrado a nuestro país, y lo encabezaba este expresivo párrafo:

Existe por ahí una propaganda alimentada de recelos y rivalidades absurdas que quisiera enfrentar en una polémica histórica a Venezuela y a la Argentina, para resolver ante la opinión latinoamericana, cuál grandeza es más legítima y eminente, si la de Bolívar, el Libertador del Norte, o la de San Martín, el Libertador del Sur. Escritores patrioteros o advenedizos cuyo nombre meteco induce a creer que apenas saben balbucear en buen castellano el nombre de nuestros héroes, tercian en esta disputa que un silencio prudente condenaría a la indiferencia porque los valores morales en contraste no son para ventilarlos en las páginas efímeras de los periódicos ni en libros de lisonja colectiva, tan pronto impresos como olvidados.

Hace en seguida referencias al colega a "los escritores chauvinistas y a los autores de vademecum que se empeñan en un duelo imaginario para atraer la atención del público de América, atizando resentimientos estériles", y estableciendo su discrepancia, agrega:

Y por cierto, nunca nos mostramos egoístas los que un día ofrecimos tributos de sangre a toda la América, ni acumulamos odios de vecino pobre contra la patria de Sarmiento, cuando ella, merced a sus industrias, a su trabajo, a su estabilidad política empieza a constituir una potencia efectiva que, junto con el Brasil y Chile, forma esa alianza moral—consagrada de hoy más con la mediación mexicana—que equilibra las fuerzas políticas del continente.

Venezuela, ha marcado ya el camino de su porvenir con las reformas cumplidas en breves años, de labor patriótica, y su redención ha de cumplirse contra viento y marea, siguiendo las leyes fatales del progreso que avasallan a los mismos agentes que se dirían antagónicos; es la ley misma que se observó en la Argentina y que Sarmiento señala en su "Civilización y barbarie"; es la propia ley que ha presidido el desenvolvimiento de todos los pueblos primitivos.

El colega termina con esta frase:

La patria del Libertador tiende mano fraternal a la patria de San Martín, en este día exponente de sus libertades e inicial de sus actuales grandezas; y buenos intérpretes del sentimiento público, enviamos un saludo leal y entusiasta al pueblo argentino, por el órgano de su representante diplomático en Caracas.

Los antecedentes mencionados hacen significativas estas manifestaciones, que en otras circunstancias habrían pasado quizás inadvertidas entre las tantas de que somos objeto en las fechas gloriosas de la patria.

Por eso reproducimos los conceptos del colega venezolano, reveladores de que la razón pública empieza a imponerse, aunque tenga que hacer sentir su peso sobre los miembros de la propia familia, que no se ajustaron a los dictados de la justicia y a los sentimientos fraternales que deben palpitar en todo corazón americano.

EL SIFON DEL RIACHUELO

UNA DEFENSA IMPOSIBLE

Argumentos que no son tales

Continuamos hoy el análisis del informe del directorio de las obras sanitarias, sobre el sifón del Riachuelo:

Respecto a las "teorías" sobre desagües para evitar inundaciones, crecientes, alturas de marea, etc., que hace el directorio en su informe, mejor hubiera sido que no las mencionara.

Pretende hacer creer que "lo más temible" es la coincidencia de las grandes crecientes que producen las lluvias en la cuenca del Riachuelo con las grandes mareas en el Río de la Plata, "pues entonces las aguas del Riachuelo no tienen salida".

Esa afirmación es completamente inexacta, pues se ha comprobado desde las crecientes del año 1884 hasta la última de Abril de este año, que mientras el Riachuelo había desbordado produciendo grandes inundaciones, el Río de la Plata estaba "bajo", apenas tenía un metro sobre el cero.

¿Por qué, si el directorio está tan seguro de sus datos, no los comunica oficialmente, como le obliga el decreto de 8 de Octubre de 1913, que establece que todas las oficinas técnicas del Ministerio de Obras Públicas deberán facilitar todos los datos y antecedentes que posean, al ingeniero que debe hacer los estudios para las obras de defensa contra las inundaciones?

Cita en seguida en apoyo de su tesis la gran creciente de Santa Rosa en 1860, a la que le asigna la cota 15.80, y resulta que ésta ni es tal, sino 15.33 o sea una diferencia de casi medio metro, en cuestiones en que se cuida hasta el milímetro.

Es inútil, el directorio en estas cuestiones se ha dejado asesorar por la dirección técnica, y ya hemos dicho al hablar de las obras en las provincias y en la capital que ésta "no sospecha" las sorpresas desagradables que presentan los asuntos técnicos, cuando no se les puede defender sobre una base sólida de criterio científico, de que él carece para tratarlos.

Cita luego a Rivadavia, junto con los ingenieros Saint Ives, y Claps, para fundar la necesidad de construir un "canal aliviador del Riachuelo que partiendo del río Matanzas, lleve las aguas al Plata o un punto cerca de Quilmes".

Rivadavia jamás dijo tal cosa; Saint Ives no la propuso nunca, el ingeniero Claps tampoco lo ha propuesto en la forma que pretende el directorio, ni con el objeto que se indica.

Es una serie de citas, a las que puede tenérseles tanta fe como a la altura de las aguas de la creciente de Santa Rosa, en que para el directorio parece igual medio metro más o menos, en asuntos en que un milímetro debe tenerse muy en cuenta.

Después de las citas, vienen las opiniones de carácter técnico.

Supone que mediante un barrage que se construiría en un punto apropiado, sólo pasaría al Riachuelo el agua del Matanzas, que no pudiera producir perjuicio, y entonces aquel río podría mantenerse encauzado entre sus orillas, con un ancho de veinte metros y dos de profundidad, según establece la ley 2374.

La ley citada está caduca y así lo están también las afirmaciones del directorio, pues parece que a su juicio, el caudal de los ríos se mantiene encauzado por disposiciones legales, o que es lo mismo, el escurrimiento del agua en los ríos o en los canales descubiertos, que el de las materias cloacales en los conductos cerrados que trabajan bajo presión, como las cloacas de la ciudad, en ciertas épocas.

Ya hemos dicho que más valiera al directorio y a la dirección técnica no ocuparse de estos "asuntos técnicos".

Pretender hacer creer, y sobre todo, en un informe oficial, que con el barrage se va a manejar el caudal del río Matanzas, y el del Riachuelo, como el agua dentro de una cañería cerrada, es una iniquidad técnica tan grande, que basta para desautorizar por sí sola al directorio y a la dirección técnica, con carácter oficial, desde que la afirmación hecha en el informe lo tiene.

Pero el directorio, que es generoso, afirma después que se podría dar al Riachuelo cuarenta y tres metros de ancho, esto es, lo que permite el sifón en construcción, y esta afirmación la hace "porque sí", sin mayor estudio ni fundamento, y, sobre todo, ignorando lo que no debía ignorar, pues, aunque no es de su especialidad, debió averiguarlo antes de hacer esa declaración. Nos referimos a las burlas que al mismo Riachuelo se le entregaron de hacer a los ríos dictados hasta la fecha, ensanchando su cauce hasta ochenta y cien metros, donde sólo se creía que bastaba con cincuenta.

Los desastres ocurridos, en numerosas ocasiones en los muelles del Riachuelo, se deben al poderoso trabajo de las aguas que, no encontrando amplio suficiente, han debido socavar el fondo, profundizándolo, para obtener la sección necesaria para su paso, y cuando han podido socavar las orillas que no estaban defendidas, lo han hecho hasta dejar los muelles cortados de las márgenes, en medio del río. En la última creciente de Abril próximo pasado, hubo de ocurrir esto en Puente Alsina, y en el nuevo puente Vélez Sársfield. Si no se produjo totalmente el alejamiento de los puentes, fué debido a la intervención oportuna del personal del ministerio, que los defendió, a costa de grandes y costosos trabajos.

Cuando ha establecido el ancho del Riachuelo, el directorio determina la profundidad, y la resulta este caso originalísimo: mientras el cienta sus teorías científicas, el Riachuelo se cie de ellas, y socava el fondo, hasta dejar en descubierto una buena parte del sifón que está en servicio; de modo que éste forma sobre el fondo del río un resalto de más de dos metros y medio, que, además de constituir un peligro real para la navegación, deja la obra en tan malas condiciones, que puede ocurrir un accidente el día menos pensado.

Se vé, pues, que ya no basta para el estado actual del río la profundidad dada al sifón, y menos bastará para el futuro.

Insistimos en lo dicho; la solución única es la propuesta por el ingeniero Huergo, y aconsejada por el consejo de obras públicas, consultando las necesidades del desagüe, para evitar inundaciones. En cuanto a las obras portuarias, ellas quedarán encomendadas a la defensa del directorio, que es el único que queda sin solución satisfactoria, porque él mismo se ha encargado de demostrar al gobierno y al público que, ni como asesor técnico, ni como administrador de los bienes del Estado, tiene la capacidad requerida, desde que propone soluciones técnicas que no son tales, que importan graves perjuicios para el erario, y que no consultan ni las necesidades actuales, ni las futuras.

En su apasionamiento por defenderse y defender el sifón, ha dado él mismo los elementos de prueba para su condena definitiva.

EL EMPRESTITO EN TRAMITE

Gestiones ministeriales

MODIFICACIONES AL PROYECTO

Hace muy pocos días informamos que en una reunión especial de diputados por las provincias de San Juan, Mendoza y San Luis, el Ministro de Hacienda declaró que era necesario desvincular el empréstito en trámite para la ejecución de los trabajos complementarios del servicio sanitario en la capital federal; del plan de trabajos públicos a realizarse en algunas provincias.

No obstante esa declaración, los diputados insistieron en la necesidad de ejecutar algunas obras de capital importancia para el desarrollo de determinados centros de población.

Ayer por la tarde, el doctor Carbó asistió a una reunión de la comisión de hacienda de la Cámara de Diputados, reunión que se prolongó por espacio de varias horas, pues la forma del empréstito fué discutida ampliamente por el ministro y los diputados que constituyen la comisión citada.

Según nuestras informaciones, la comisión de hacienda está dispuesta a expedirse aconsejando el empréstito; pero modificando el proyecto en el sentido de que el directorio de las obras sanitarias sea quien lo contrate directamente.

Los Ministros de Hacienda y de Obras Públicas concurrirán esta tarde al seno de la comisión de hacienda, para hablar y sostener la conveniencia de que sea el Poder Ejecutivo quien contrate el empréstito, porque ello determinará una mayor confianza en los banqueros.

El propósito de varios diputados provinciales es prestigiar y votar la modificación que propondrá la comisión de hacienda, porque en esa forma el Poder Ejecutivo quedará habilitado para contraer en un tiempo más o menos breve un empréstito destinado únicamente a la construcción de obras públicas en las provincias preferentemente del Norte.

Independientemente de ese proyecto de modificación, sabemos que los representantes de la casa Baring Brothers se han entrevistado con el Ministro de Hacienda y le han manifestado que no obstante el conflicto suscitado entre algunas potencias europeas, la proposición de el empréstito se mantendrá.

APUNTES PARLAMENTARIOS

Reunión en el Senado—Cuenta de inversión del ejercicio financiero de 1913—Obras sanitarias—Proyecto de varios senadores — Reunión de almirantes — Otras informaciones.

De acuerdo con lo establecido por la ley de contabilidad, el Poder Ejecutivo envió al Senado la cuenta de inversión y los libros y comprobantes respectivos, correspondientes al ejercicio financiero de 1913.

En el mensaje correspondiente el Poder Ejecutivo manifiesta que, dentro de pocos días, remitirá al Congreso la memoria del Ministerio de Hacienda, correspondiente al mismo ejercicio, cuya impresión está para terminarse y en la cual se hallan insertos cuadros y resúmenes que, conjuntamente con aquellas cuentas, han de facilitar el estudio de la marcha de la administración durante el año último.

—

Varios senadores presentaron a la Cámara un proyecto, por el cual se establece que el servicio de cloacas en el municipio de la capital federal, por medio de los colectores que están actualmente en construcción y los que se construyan en adelante, es obligatorio para todo inmueble habitado o habitable, situado sobre calles en que existan colectores de aguas servidas. Se hacen extensivas a este servicio todas las disposiciones de la ley 1917 en lo que se refiere a cloacas domiciliarias.

Según los autores del proyecto, la ley 6385, en virtud de la cual se están ampliando las obras de salubridad de la capital federal, ha omitido la declaración, contenida en las anteriores, de que son obligatorios los servicios de cloacas, para todo inmueble ubicado dentro del nuevo radio; y la necesidad de salvar esa deficiencia la impone con mayor urgencia el estado en que se encuentran los trabajos, cuyo adelanto, según los autores del proyecto, permitirá incorporar a los servicios mencionados 45.000 casas en el año próximo.

Dicho proyecto es firmado por los senadores Irigoyen, Civit, Malbrán, Crotto, Terán, Esteves y Olaechea y Alcorta.

—

La legislatura de la provincia de Buenos Aires, convocada especialmente para elegir senador al Congreso, comunicó ayer al Senado que ha nombrado al ciudadano Luis García para ocupar ese cargo hasta completar el período que se inició el 1.° de Mayo de 1913.

También se recibió en el Senado el acta de la sesión en que se hizo el nombramiento.

—

En el Senado se recibieron las siguientes peticiones particulares:

Sociedad San Vicente de Paúl de San Juan, subsidio; Francisco Zorda, autorización para ocupar y vender los solares ubicados en la calle Bartolomé Mitre, frente a la plaza Lavalle; Ramón Lista, pensión; Ramón Lista, pensión; Ramón Lista, pensión

el mismo período que corresponde en conjunto de impuestos directos a la suma de $:871.3974 pesos.

El precio medio por metro cuadrado de tierra obtenido en las ventas realizadas durante el mes de Julio del año corriente fué de 37.63 pesos.

EL TIRO EN EL EJERCITO

Resultado de los concursos entre oficiales y clases

Por el Ministerio de Guerra se hizo conocer ayer una resolución, en la que se dan los resultados de los concursos de tiro en el ejército, establecidos por el reglamento respectivo, y los nombres de los oficiales y clases a los cuales, de acuerdo con esos resultados, se les acuerda, en nombre del Presidente de la Nación, el premio de honor establecido por este mismo.

Los nombres de los ganadores por regiones, son estos:

Primera región: teniente Eduardo A. Larrondo, del regimiento 4 de infantería, y capitán Guillermo Terán, del mismo; sargento 1o. Juan Poulastrou, del 2; sargento Pedro S. Melián, del 1, y sargento Juan Barrionuevo, del mismo.

Segunda región: subteniente Pablo F. Spanoghe, del regimiento 7; cabo 1o. Miguel P. Méndez, del 6, y sargento Bárbaro Orbe, del mismo.

Tercera región: teniente Gregorio Pomar, del regimiento 9; sargento Ramón R. Narváez, del mismo, y sargento Santiago Torres, del mismo.

Cuarta región: subteniente León De Glymes, del regimiento 15; cabo 1o. Jorge Dorat, del regimiento 16, y cabo Ceferino Pernita, del 14.

Quinta región: subteniente Julio de Guérnica, del regimiento 17; cabo 1o. David Figueroa, del mismo, y sargento Solano Holdan, del mismo.

Escuelas militares: teniente 1o. Carlos von der Becke y cabo 1o. José Navarro, del Colegio Militar.

Por la misma resolución ministerial, se ordena que la intendencia de guerra, remita, sin cargo, a los comandos de la región, una espada reglamentaria para cada oficial de los citados anteriormente, con situación de revista en los cuerpos y al estado mayor del ejército la correspondiente al oficial ganador en el concurso de tiro para las escuelas militares. La longitud de ella deberá ser: 0.84, 0.86, 0.30, 0.82, 0.80, 0.84 y 0.88 metros, respectivamente.

La dirección general de tiro y gimnasia remitirá igualmente a los comandos de región, y al estado mayor del ejército, los relojes destinados a los chasqs

EL DIA SOCIAL

ANIVERSARIO DEL PERU—El introductor de ministros saludó ayer, en nombre del gobierno, al encargado de negocios del Perú, doctor Manuel Elías Bonnemaison, con motivo del aniversario de la independencia de su país.

Por el duelo reciente que aflige a la familia del representante diplomático del gobierno de Lima, no se realizó ayer la recepción de práctica.

LA PRENSA, uniendo sus votos en esta fecha patria del Perú, embanderó e iluminó ayer el frente de su casa, sobre la avenida de Mayo.

JOSEFA C. DE CORTI — En la mañana de ayer dejó de existir en esta ciudad, la señora Josefa C. de Corti, después de una rápida enfermedad, que la ciencia no pudo dominar.

Pertenecía la extinta a una antigua familia de nuestra sociedad, y por sus bondades personales, que contribuyeron a la formación de un hogar respetable supo granjearse las simpatías de muchos.

Los restos de la señora de Corti, serán sepultados hoy, en el cementerio del Norte, después de una misa de cuerpo presente, en la iglesia del Pilar.

TALLERES VICENTINOS — Bajo la presidencia de la señorita Zelmira Silva, se reunió ayer por la tarde la comisión de señoritas de San Vicente de Paúl de la parroquia del Socorro.

Estuvieron las señoritas:

María Luisa y Carmen Orma, María Luisa Benítez, Margarita y Mercedes Quiroga, Mercedes Campos, María Teresa Jones, Celina Sciurano, Lucía y Elena Necol.

—Las señoritas del taller del Salvador se reunieron para distribuir mil piezas de ropa entre las familias pobres de la parroquia.

STELLA MARIS — Ayer se efectuó el sorteo de la rifa de una pulsera, a beneficio de las obras de Stella Maris.

Resultó premiado el número 67.

REUNIONES — La comisión del club argentino Entre Nosotras, resolvió efectuar un baile el 15 de Agosto, festejando el segundo aniversario de su fundación. El baile se realizará en el Savoy Hotel.

CAJA DOTAL — El consejo superior de la Caja Dotal para obreras, que preside la señora María Unzué de Alvear, ha constituído una subcomisión en la Boca.

Esta delegación ha dirigido circulares a las obreras, invitándolas a acogerse a los beneficios de la Caja Dotal.

BANQUETES — Festejando la jubilación de profesor de la Facultad de Ciencias Médicas, numerosos amigos del doctor Juan A. Boeri, prepararon un banquete en su honor.

La fiesta se realizará en la primera semana de Agosto.

BENEFICIOS — En el Select se realizó anoche una función extraordinaria, a beneficio del Instituto Irlandés de Huérfanos.

El teatro estaba totalmente ocupado por numerosas familias de la colectividad.

Estaban, las familias de:

Duggan, Rooney, Wilson, Nicholson, Cunningham, Morgan, Duffy, Marsini, Murray, Blaus, Murphy, Peard, Gahan, Castelhum, Mauney, Kenny, Doyle, Macdonald, Dennehy, Hearne Merlo, Duhau, Herling, Veiga, Dowling, Kilmurray, Mcaguire, Lesica, Torney, Dillon, Dickinson, Boote, Golleway, Small, Mac Loughland, Kidd, Araujo, Roberts, Waddle, Redmond, Casey.

DEMOSTRACIONES — Pasado mañana, a las 4.30 de la tarde se realizará en el local de la administración de contribución territorial, una demostración en obsequio del director de sección, señor Manuel J. Romero, con motivo de su reciente jubilación.

En dicho acto se le hará entrega al señor Romero de un cronómetro de oro y un pergamino, firmado por todos los compañeros y amigos, quienes han encargado al doctor José A. Pefaure para ofrecer la demostración.

BAILE — En el Plaza Hotel se realizará pasado mañana el baile organizado por un grupo de señoritas de la sociedad irlandesa de San Patricio, que sostiene la benéfica obra del Keating Institute, que ampara y educa niños menores de 12 años.

ENLACES — El 31 a las 9.30 de la noche, se bendecirá en la capilla de las Victorias, el enlace de la señorita Esther Sánchez con el doctor Víctor G. Benítez.

Serán padrinos la señora Carmen R. de Sánchez y el ingeniero Emeterio Sánchez.

El matrimonio civil se efectuará mañana, a las 2 de la tarde, en cuyo acto serán testigos de la novia los doctores Samuel Sánchez, Zacarías Sánchez (hijo), y Pedro T. Sánchez, y del novio, el doctor Delfino Pacheco y los señores Julio Benítez y Mario A. Benítez.

—En el templo anglicano San Juan será consagrado el 8 de Agosto próximo, a las 9 de la noche, el enlace de la señorita Sylvia Emilia Trillia con el doctor Douglas William Bibbald.

Serán "bridesmaids" las señoritas: Cora C. Trillia, Elsa Dreher, Nelly Boote y Josefina Nicholson Dhera.

Actuarán como pajes de la novia los niños Estela Trillia Bell y Alejandro Trillia.

TES — Despidiéndose de la vida de soltera, la señorita María Teresa Hunter recibirá hoy, a las amigas que desean saludarla.

ALMUERZOS — La señora María Josefa Meeks de Villegas obsequiará hoy con un almuerzo a un núcleo de señoras de su amistad.

IN MEMORIAM — Las Hijas de María de la Santa Unión de la calle Esmeralda, harán celebrar mañana, a las 10 a. m., en la capilla del Colegio, la misa prescripta por su reglamento en memoria de su ex socia, la señora Elena Moreno de Berretta.

DESDE BELGRANO — Se ha concertado el enlace de la señorita Hortensia Casaux Bellera con el señor Miguel de la Feld.

DESDE PARIS — Julio 10—El 3 del corriente ofrecieron un "garden-party" seguido de baile, el señor Carlos de Olazábal y señora Ana Teresa Ortiz Basualdo.

—El señor José Lázaro se encuentra en Zurich.

—La señora de Alcorta se halla en Mouchtes-en-Foret.

—El señor Suárez pasa una temporada en Rimini.

—La señora de Francisco Martín salió para Bad-Liebestein.

—Para Génova, salió el señor Antonio Flores.

—Se encuentran en ésta, desde la semana pasada, Julio Salazar, Martín S. Pachurri y familia, señora S. de Osorio, José S. de Pacheco, Lorenzo A. Torres y familia, señora B. de Elizalde, M. Sánchez y familia, A. Sojo y familia y Antonio C. Gallotti.

—Con motivo de la fiesta del 9 de Julio, muchas fueron las reuniones que se efectuaron en distintos puntos de París. La de más éxito fué la organizada por los elementos artísticos y estudiantiles de los barrios de Montparnasse y Latino. La fecha patria se festejó con un lucido baile de trajes que reunió a casi toda la juventud argentina y sudamericana de París. Mario Cádiz, fué el autor de los artísticos carteles que anunciaban el acontecimiento en todos los sitios frecuentados por nuestra colonia y por ellos fué muy felicitado.

—El señor Tito Saubidet caricaturista argentino, ha sido invitado a concurrir a una exposición humorística que se efectuará en Londres próximamente.

—El señor Alejandro Márquez y familia se ha instalado en el hotel Zurich.

—También se encuentra en ésta el señor Saez Hayes.

CAMBIOS DE RESIDENCIA — Llegadas: De Rosario, la señora Carolina del Campo de Elía.

—De Rosario de la Frontera, el señor Miles A. Pasman su señora Isabel Livingston y su hija Virginia.

Salidas: Para Alta Gracia, el ingeniero Alfredo Demarchi.

—Para Córdoba, las señoras Mercedes Büllrich de Mosquera, María Terrero de Landa, su hija Florencia, y el señor Eduardo Landa y su señora Ernestina Mosquera.

—Para Córdoba, el señor Rafael Nocetí.

—Para el mismo punto, anoche, el señor Guillermo Alcácer.

VIAJEROS — Llegadas: Regresaron de Río de Janeiro, el doctor Francisco Uriburu y su señora Teodelina Lezica Alvear.

—De La Paz, el señor Ricardo Cuesta Acuña, cónsul general de la República Argentina en Bolivia.

—En el vapor "Lutetia" llegaron de Europa, los señores Edmundo Hileret y señora, y doctor Juan C. Ahumada.

ENFERMOS — Mejor, la señora Cora Videla Dorna de Zemborain.

—Mejorada, la señorita Sofía Murray.

—Sigue mejor el doctor Luis Magnanini.

—Mejor, el señor Angel Estrada.

—Algo mejor, el señor Carlos Hoevel.

—Enferma, la señorita Judih Frías Bosch.

—Lo mismo, la señora María Piñero de Martínez.

—Restablecida, la señora María Rufina Reynolds de Garmendia.

—Sigue mejorando, el señor Fausto Roberts (hijo).

—En el mismo estado delicado, el señor Evaristo A. Gismondi, de la redacción de LA PRENSA.

—Mejor, la señora María Julia Fonrouge de Hardey.

—Mejor, la señorita Dora Seeber.

—Restablecido, el doctor Juan de la Cruz Correa.

—Ha desaparecido la gravedad en el estado del doctor Angel S. Pizarro.

—Restablecida, la señorita María Avalle.

—Restablecida, la señorita Cora Acevedo Cabrera.

—Mejorada la señorita Julia Salas Molina.

—Guarda cama, la señora María Pura Pastor de Fernández Díaz.

—Se ha notado una pequeña mejoría, en el estado del señor Alberto García Juanicó.

—Restablecida, la señorita María Esther Valdiviezo Vela.

—Enferma, la señora Carlota Zemborain de Rojas.

—Restablecida, la señora Isabel Louton de Scotti.

—Sigue mejor, la señora Alcira Herrera de Molina.

—Guarda cama, la señora Carolina Elía de Gigena Vergara.

—Enfermo, el señor Rodolfo Pasman.

—Mejor, el señor Julio Gallardo.

NECROLOGIA — Hoy serán inhumados en el cementerio de la Recoleta, previa misa de cuerpo presente en el templo del Pilar, los restos de la señora Josefa Nocetí de Rodríguez, cuyo fallecimiento afecta a numerosas familias de nuestra sociedad.

—En el cementerio de la Recoleta se realizará hoy el sepelio de los restos de la señora Juana Obejero de López, acto que dará motivo seguramente a una sentida demostración de condolencia. En el templo del Pilar se oficiará antes una misa de cuerpo presente.

—Numerosa concurrencia asistió ayer al funeral rezado en la iglesia de la Merced, en memoria del coronel José María Calaza.

—Ayer fueron inhumados en el cementerio del Oeste, los restos de la señora Mercedes Rubert de Jofré.

—Después de una misa de cuerpo presente en la iglesia del Pilar, fueron inhumados ayer, en el cementerio del Norte, los restos del señor Agustín Berisso.

—En la capilla de las Salesas se oficiarán hoy misas en memoria del señor Lucas Córdoba, en ocasión del primer aniversario de su muerte.

—Ha fallecido en Génova la señora Ana Cichero de Iturralde, apreciable dama vinculada a familias conocidas, que realizaba actualmente un viaje de placer por Europa.

NOTICIAS DE POLICIA

ACCIDENTE FERROVIARIO

Muerte de un hombre

Anoche a las 8.45, en las vías del ferrocarril del Sud, entre las calles Pedro Mendoza y Quinquela, un tren de carga atropelló a una persona cuya identidad no se conocía. La víctima sufrió heridas de tal gravedad en la cabeza y en diversas partes del cuerpo que le produjeron una muerte instantánea.

El ayudante Amarante de la comisaría 24.ª que tomó intervención en el accidente, comprobó después de una serie de averiguaciones, que la víctima intentó cruzar las vías, sin advertir que el convoy se aproximaba.

El cadáver en una ambulancia fué llevado al local de la citada comisaría a disposición del juez federal doctor Jantus.

El extinto es, al parecer, español, como de 50 años de edad, y de aspecto humilde.

MUERTE POR IMPRUDENCIA

Al subir a un tranvía

Anoche a las 8, en la esquina de las calles Esmeralda y Paseo de Julio, al subir a un tranvía de la línea número 9, que se encontraba en movimiento, una persona, cuya identidad no ha sido aún posible establecer, perdió pie y al chocar contra una columna de hierro sufrió heridas de gravedad en la cabeza que la privaron del conocimiento; en tal estado fué trasladada al hospital J. A. Fernández, donde falleció en momentos en que se le practicaba la primera cura.

Tomó intervención la comisaría 13ª que puso el hecho en conocimiento del juez de instrucción doctor Ortiz de Rozas.

Riñas y heridos

Frente a la casa que lleva el número 326 de la calle Tucumán, a las 7 de anoche, fué herido en la cabeza con un trozo de madera el menor José Fernández, por otro que huyó.

El herido fué atendido por un practicante de la casa central de la Asistencia Pública.

Caballos desbocados

A las 4.30 de la tarde de ayer, a consecuencia de haberse desbocado los caballos de una carga municipal, en la esquina de las calles Callao y Córdoba, aquéllos emprendieron vertiginosa carrera por la primera de las calles nombradas.

Al llegar a la de Paraguay, a pesar de los esfuerzos que hizo para detenerlos, el agente de la comisaría 15.ª, Eldonio Carnillet, los animales se precipitaron contra un banco que existe en la plaza Rodríguez Peña, donde se hallaban sentados Manuel Mateo y Luis Aterrisano, quienes fueron atropellados por los caballos.

Las víctimas resultaron con heridas de cierta importancia en la cabeza y en el cuerpo y fueron trasladados al hospital de Clínicas, donde quedaron en asistencia.

Preventhjamente se encuentra detenido en la comisaría 15.ª el carretero José Alnares.

Los percances en el trabajo

En la esquina de la avenida Forest y calle Palpa, Vicente Silvestre, que trabajaba en compañía de varios obreros más, al querer unir dos caños de hierro, se apretó la mano izquierda, y se causó heridas, que le fueron curadas en la estación sanitaria de San Bernardo.

—En la curtiduría que existe en la calle Provincias Unidas 5658, ayer por la mañana, mientras se hallaba trabajando el operario Ramón Rocca González, se volcó un recipiente que contenía ácido para curtir, y le causó quemaduras de importancia en diversas partes del cuerpo.

Fué enviado al hospital Salaberry, donde se asiste.

Herido de dos cuchilladas

Anoche, poco después de las 8, en la casa Inclán 3051, Atilio Domingaesar Sobrini, armado con un cuchillo, atacó a Egedio Pucci, y a su hijo Miguel, a quienes infirió heridas en el rostro y cuello, respectivamente.

Un agente de la comisaría 34.ª detuvo al agresor e hizo conducir a las víctimas al hospital José María Bosch.

Accidentes del tráfico

El menor Pablo Manes, al descender de un tranvía en la esquina de las calles Lavalle y Andes, fué atropellado por el automóvil de alquiler número 3679, que circulaba en sentido contrario al tranvía.

La víctima sufrió heridas de cierta importancia en la cabeza.

Le fueron curadas en el hospital de Clínicas, después de lo cual se retiró a su domicilio, calle Viamonte número 549.

Manuel Sánchez, conductor del automóvil, se encuentra detenido preventivamente en la comisaría 7.ª

—Poco después de las 4 de la tarde de ayer, en la calle Dorrego, frente al Tiro Federal, al querer descender de un carro que se hallaba estacionado, el carrero Cándido Pérez, a causa de haberse puesto en marcha los caballos, cayó al pavimento.

Una de las ruedas del vehículo le pasó por el cuerpo, y le causó heridas internas de gravedad, según informaron en el hospital Juan Antonio Fernández.

—En la esquina de las calles Rivadavia y Liniers, un carro, cuyo conductor fugó, derribó a María Antonio, quien intentaba cruzar la calzada.

En una ambulancia, fué enviada al hospital San Roque, de donde manifestaron que María presenta heridas de gravedad en la cabeza, y en diversas partes del cuerpo.

—Salustiano Bernaiti sufrió heridas de cierta consideración en la cabeza y en el pie derecho, al ser atropellado por un automóvil de alquiler, cuyo conductor huyó.

El accidente ocurrió en la calle Lavalle frente a la casa que lleva el número 3153 y la víctima fué enviada al hospital Durand.

Identificación de un cadáver

En nuestra edición de ayer dimos noticia de un desgraciado accidente, que costó la vida de un menor, vendedor de diarios, cuya identificación personal no había sido posible en el primer momento.

El doctor Batlle, comisario de la sección 26 de policía, que tomó intervención en el accidente, comprobó, después de practicar varias averiguaciones, que la víctima era Odilio Pérez, español, de 12 años de edad, domiciliado en la calle Humberto I, número 576.

Hechos diversos

A las 2.20 de la tarde de ayer, a consecuencia de haber contalado el caballo que montaba, el agente de la comisaría 26, Graciano Soldain, fué despedido al pavimento.

El vigilante sufrió la luxación del pie izquierdo, por lo que fué enviado al hospital Rawson.

Principio de incendio

Ayer, a las 7 de la mañana, en la mueblería que existe en la calle Vieytes 1435, propiedad de José Metievesky, se declaró un principio de incendio, cuyo origen se desconoce por el momento.

El fuego fué extinguido por agentes de la comisaría 32, y el destacamento de bomberos de la sección 26.

Las pérdidas, que son de poco valor, no fueron valuadas.

Robos y hurtos

Durante la madrugada de ayer, penetraron ladrones en la casa de la calle Monroe 4454, ocupada por Rogelio M. Echegarraga, y después de violentar varios muebles, sustrajeron ropas y alhajas, que fueron valuadas en 400 pesos.

PROVINCIA DE SANTA FE--INFORMACION GE...

ESCUELA PARA ADULTOS EN ALBEROI

Ampliación indispensable

El consejo de educación de la provincia, en su última sesión, ha fijado la organización que tendrá la escuela nocturna para adultos en Alberdi, y aprobado el plan de estudios que se desarrollará en la misma.

Ha considerado el consejo que el objetivo fundamental de esa escuela debe ser el de perfeccionar la preparación del empleado de comercio y de obrero industrial, con la enseñanza teórico-práctica indispensable a sus ocupaciones.

Con ese fin, el establecimiento abarcará un curso de aritmética comercial y otro de dibujo, con dos años de estudios conforme al siguiente plan:

Curso comercial: primer año, aritmética y cálculo mercantil, 3 horas semanales; contabilidad mercantil, 1; caligrafía y correspondencia mercantil, 1; caligrafía y taquigrafía, 1. Segundo año: aritmética, 3 horas semanales; contabilidad, teneduría y práctica de escritorio, 5; idioma nacional y correspondencia mercantil, 1; caligrafía y taquigrafía, 3 horas semanales.

Curso de dibujo: primer año, aritmética, 3 horas semanales; geometría plana, 3; dibujo lineal, 1; caligrafía, 1. Segundo año: aritmética, 2; geometría del espacio, 2; dibujo industrial, 3; tecnología mecánica, 3 horas semanales.

Dentro del propósito enunciado, el plan es bueno y si la escuela cuenta con personal preparado, pueden esperarse de ella positivos resultados.

Por ser, sin embargo, esta escuela nocturna y para adultos, su acción, sin grandes recargos en los gastos, podría ampliarse en el sentido de dotar a la misma de un curso de enseñanza primaria, que, pudiera en condiciones a los aspirantes de poder seguir el curso comercial o el de dibujo, y en último caso, que permitiera salir de la triste situación del analfabeto a muchos obreros, que en ella se encuentran, por la imposibilidad de concurrir a las escuelas diurnas.

La buena obra que se realiza con la creación de los cursos de comercio y de dibujo, se completaría con un curso primario, haciendo de esa escuela un instituto modelo en su género.

DE NUESTROS CORRESPONSALES

CAPITAL

INFORMACION JUDICIAL

Santa Fe, Julio 28 — Se dictó auto de prisión contra Domingo Guia, por parricidio.

—Se declaró en quiebra al comerciante de ésta, Abraham J. Seifein.

—En la apelación interpuesta por el defensor de los procesados Andrés Villarroel e Higinio Obiol, contra el auto que constituye a sus defendidos en prisión preventiva, procesados por alhajero, se resolvió confirmar en todas sus partes, por sus fundamentos, la resolución recurrida.

—En los autos seguidos por Emilio González Echenique contra Froilán Díaz, sobre reivindicación, recayó la acción entablada.

ECOS SOCIALES

Santa Fe, Julio 28—Son muy agasajadas las señoritas Lucrecia y Amelia Larguía, que acaban de regresar de Europa, y visitaron también algunos sitios de Asia y Africa.

—Se halla enferma, la señora Estela Cabal de Iturraspe.

—Llegaron de Esa, los doctores José y Severo Gómez.

—Se encuentran restablecidos, la señora María Arija de Roggiardo, y el señor Juan Artesaga.

—Partió para Rosario el director general de escuelas.

—La congregación de Nuestra Señora de los Milagros, acumula recursos para el pantéon que construirá en breve, en el cementerio municipal.

—Estuvo muy concurrida la velada organizada a beneficio del hospital Italiano.

—Mañana se ausentará para las Flores, en viaje a Norte América, el señor R. Lee.

—Se hallan mejor las señoras Josefa Rodríguez de Iriondo y María Tarra de López.

—Estuvieron a punto de ser víctimas de un doloroso accidente las señoritas Botto y Essel. Los caballos del coche en que paseaban por la calle San Martín, se desbocaron y se lanzaron en vertiginosa carrera. Felizmente, en lugar detenerlos después de varios instantes de desenfrenada carrera.

Las señoritas Botto y Essel sufrieron sólo el susto consiguiente.

—De Rosario, regresó el ministro de Agricultura, doctor Mosca. Vuelve por asuntos particulares, para volver en seguida a dicha ciudad.

EL GOBERNADOR

Santa Fe, Julio 28 — Se confirma que el gobernador no regresará a ésta hasta la entrante semana, después de inaugurada la exposición de Rosario; acto que se realizará el domingo.

CLUB DE GIMNASIA Y ESGRIMA

Santa Fe, Julio 28 — Predomina el propósito en la intendencia municipal y el consejo de educación de asociar al club de Gimnasia y Esgrima un papel importante en el parque escolar que se construye.

Esto, además de aportar la cooperación pecuaria del club para la construcción de algunas secciones como las canchas de pelota, daría al parque mayor ambiente social.

EL PROCESO GONZALEZ

Santa Fe, Julio 28 — Hoy en la primera sala del Superior Tribunal se comenzó el examen del proceso de Honorio González, que fué estudiado ya por la segunda sala.

A fines de Agosto se pronunciará el fallo definitivo. El expediente es voluminoso. La solución de este asunto sensacional interesa mucho a la opinión.

NOTICIAS DE POLICIA

Santa Fe, Julio 28 — Fueron apresados en Vera los cuatreros Lucas Sánchez y Darío Rueto.

—Aquí se apresó a Enrique Solís Hurto.

VIAJE DEL DOCTOR LAURENCENA

Santa Fe, Julio 28—Pasó hoy en viaje para Paraná el gobernador electo de Entre Ríos, doctor Laurencena.

En el puerto lo han despedido un núcleo de amigos personales con que cuenta aquí.

TEATRALES

Santa Fe, Julio 28—Se abrió el abono para la temporada de la compañía Morato.

SOCIEDAD ESPAÑA

Santa Fe, Julio 28—El primero de Agosto celebrará una fiesta la Sociedad España.

NEGOCIACION DE UN EMPRESTITO MUNICIPAL

Santa Fe, Julio 28—Con una concedida firma de ésta, se tramita la negociación de un empréstito municipal de dos millones de pesos.

Se espera que se ultime la operación de un día a otro.

Esos fondos se invertirán en la ejecución de diversas mejoras urbanas, de carácter indispensable.

SERVICIO DE TREN

Santa Fe, Julio 28—Desde hoy corre un tren hasta Dean Funes.

Saldrá todos los martes de la estación del Ferrocarril Provincial de Santa Fe, empalmando en Progreso, con el Central Norte.

VISITA DE ELECTORES RADICALES

Santa Fe, Julio 28 — En un vapor expreso llegaron de Paraná los miembros radicales del colegio electoral.

En coches recorrieron la ciudad y visitaron la casa de gobierno.

Se les dió un banquete en la casa Rivero y Hnos.

Fueron recibidos en el puerto por el ministro Mántaras y otros correligionarios.

Por la tarde regresaron.

LA SENADURIA POR CASTELLANOS

Santa Fe, Julio 28—Se afirma que los radicales partidarios del señor Lehmann en Castellanos, se abstendrán de concurrir a la próxima elección de un senador.

—Los partidarios del doctor Menchaca, por tercera vez disolirán al señor Juan Bauzur.

Como el acto electoral se anuncia de violento, pueden asegurarse que se producirán tumultos fundamentales dentro del oficialismo, que será aquél nuevamente rechazado.

SIMULADOS SUPERNUMERARIOS IMPAGOS

Santa Fe, Julio 28—Los empleados supernumerarios que prestaron sus servicios como subcomisarios o agrimensores en la Defensa Agrícola, en esta sección, no lograrán que se les paguen los sueldos por Diciembre de 1913.

LA VENTA DEL PAN

Santa Fe, Julio 28—Con objeto de las primeras pruebas de las panaderías, independientes, para que vigile la venta del pan por Ríos, y comprenda también su calidad y precio.

LA VALUACION DE LAS PROPIEDADES

Santa Fe, Julio 28—El nuevo padrón para la valuación de las propiedades en el municipio, reportará el aumento de un 30 por ciento a la renta de la municipalidad, como consecuencia de la proporción en que se realiza aquella.

ROSARIO

EL DISTRITO DE ALCORTA

Pedido de derogación de un decreto

Rosario, Julio 28—Los señores Armando Mangano, Angel E. Bujanrabal, Vicente Julián, José Clerici, Vicente de Lúcc, Benito López y Fernando Luque, designados en comisión especial por la asamblea que se realizó en Alcorta el 25 del corriente y a la que concurrió la mayoría de la población, ha presentado al gobernador, doctor Menchaca, un extenso e importante memorial en el que pide la derogación del decreto que dictó el Poder Ejecutivo, con fecha 18 del mes en curso, por el que modifica los límites de dicho distrito.

Las referidas comisionados, además, expusieron al gobernador, verbalmente, los motivos que producían la reclamación, siendo atentamente escuchados.

Han obtenido la promesa de que el asunto será resuelto en la próxima semana.

Por el decreto aludido, el gobierno dispone la anexión de 20.000 hectáreas de campo de Alcorta al distrito de Máximo Paz. Tal resolución ha motivado un verdadero movimiento de opinión en Alcorta, y los vecinos se han dispuesto a reclamar en forma.

Los comisionados también se han entrevistado con varios legisladores, quienes les manifestaron que por ahora nada podían hacer, por tratarse de una disposición administrativa, debiéndose, por otra parte, esperar la solución definitiva del asunto por parte del doctor Menchaca, para después estudiar el memorial presentado.

Dicen los vecinos de Alcorta, que la medida del gobierno afecta intensamente los intereses de ese distrito. Expresan que el distrito de Máximo Paz, compuesto por 70.000 hectáreas de tierra, es uno por su fertilidad y condiciones, y cuenta igual cosa con Villa Constitución. Alcorta ha tenido que dar también 20.000 hectáreas para formar el pueblo de Bigand, desmembrándosele ahora de otra cantidad igual para Paz.

Los vecinos de Alcorta no se oponen al engrandecimiento de otros distritos, pero la desmembración que se le ha hecho lesiona sus intereses porque, además de estar todo colonizado, sus pobladores realizan transacciones comerciales con Alcorta.

Se agrega en el memorial, que no les extraña el decreto citado, pues infinidad de veces y en gobiernos anteriores, el distrito de Paz solicitó la anexión hecha ahora, pero, sin embargo, no pensaron nunca que se podría realizar ésta, por cuanto las causas que motivaron las anteriores denegaciones no han desaparecido, sino que, por el contrario, se han acentuado.

Además, se les ocurre que el distrito Alcorta corre peligro de nuevas desmembraciones, por formación de otros pueblos sobre diversas líneas ferroviarias.

Se dice en el memorial, que, mirando las cosas bajo el aspecto económico, la resolución no podría ser más perjudicial para los intereses del pueblo. El presupuesto municipal de ingresos y egresos, se halla formado por pesos 30.000 moneda nacional, cuya recaudación es algo hipotética ante la situación del momento; pero, dejando esto aparte, representa una suma pequeña para atender los importantes servicios que demanda cualquier pueblo moderno.

La recaudación de dicha suma se halla formada, entre otras cosas, por pesos 2.400 en concepto de limpieza y 3.580 de alumbrado público urbano, y como se comprenderá, estas cantidades se invierten íntegramente en los servicios respectivos. Del mismo presupuesto, se destinan unos 9.000 pesos a gastos generales (sueldos, etc.), cuyos conceptos no podrán ser disminuídos en los presupuestos sucesivos.

En el memorial se pregunta, qué recursos quedan y de dónde han de extraerse. Porque no cabe suponer que con mayores impuestos urbanos, pueda la comisión de fomento local dar cumplimiento al artículo 19 de la ley 1780, en lo que respecta a vialidad, a cuyo servicio debe destinarse la recaudación de patentes de rodados y un por ciento de la contribución territorial. Se analizan a continuación las causas que pueden haber motivado la reiteración del pedido por parte del distrito de Paz, con buen resultado.

Se concluye pidiendo la derogación del referido decreto.

LA AGITACION AGRARIA

Rosario, Julio 28 — "La Capital" se ocupa de la agitación agraria que se ha iniciado en algunas regiones de la provincia, y al respecto dice que mucha culpa de lo que está ocurriendo se debe a la falta de contacto entre el arrendatario y el colono.

Entiende que es un grave inconveniente tratar los asuntos que les atañen por medio de intermediarios.

Termina diciendo que en "la cuestión presente, se observa también la ausencia de la intervención conciliadora de los poderes públicos, que son también partes interesadas. Los gobiernos, tanto provincial como nacional, tienen al respecto ineludibles deberes que cumplir. ¿Esperan, acaso, a que el conflicto asuma caracteres de irremediable, para procurar entonces la conciliación? No podrían dar mayor prueba de ineficacia e ineptitud.

CONCURSO DE CEREALES

Rosario, Julio 28—La Sociedad Rural ha resuelto que la inauguración del concurso de cereales se efectúe el domingo próximo, es decir, el mismo día que la exposición ganadera, en lugar de pasado mañana.

Los jurados que entenderán en el concurso de maíz, algodón y maní trabajarán durante los días 31 del corriente y 1.o de Agosto y se expedirán en la noche de este último día.

Cuatro agrónomos del Ministerio de Agricultura de la Nación actuarán como jurados. Empezarán el trabajo a las 9 a. m. del viernes próximo. Llegarán a ésta el 30 por la noche.

La instalación completa de los muestrarios quedará terminada el jueves.

ECOS SOCIALES

Rosario, Julio 28—Se prosiguen con éxito los trabajos para la "kermesse" que se realizará el primero de Agosto, a beneficio de la Sociedad Protectora de la Infancia Desvalida.

Forman la comisión organizadora, las siguientes señoras:

Matilde Costa de Alvarez, Juana E. de Blanco, Margarita Massa de Carles, Adela Vila de Klinger, Josefa A. de Semino, Clara Alberti de Correa, Celia Lavalle de Londoño, María Josefa Chozas de Sorrequieta, Rosaura Drogne de Ortiz, Andrea Carranza de Funes, Joaquina Rivas de Bermúdez y Emilia Ponce de Cané, Laura Granel de Sánchez, Elena María Gay de Rufas, Manuela Lassalle de Rodrigues, Clara Tronchón de Hesalin, Josefa Capmany de Ricardo y Rosario Jonte de Soler.

—En el cementerio de San Salvador fueron inhumados los restos del joven Raúl Maldonado, fallecido ayer.

—A principios del mes próximo se llevará a cabo en el Palace Theatre una función a beneficio de la Sociedad Filarmónica del Hospital Italiano.

—El viernes se realizará una reunión artística, a cargo de la violinista señorita Alba Rosa, y del tenor argentino Enrique Salas Morales.

—Se encuentra cubierto el abono a la Opera para la temporada que ofrecerá María Guerrero.

—Se halla mejor, la señora Virginia Ordóñez de Ortiz.

—Para Córdoba, partieron la señora Virginia Brignardello de Suárez Pinto y la señorita Estela Casal.

—De Europa, regresó el señor Rodolfo Marc, después de una gira de varios meses.

POLICIALES

Rosario, Julio 28 — En el almacén que existe en la esquina de las calles Italia y Viamonte, Salvador Leonardo, italiano, de 30 años de edad fué herido de un balazo en el vientre por un desconocido que huyó.

En grave estado se llevó a la Asistencia Pública.

—En la calle San Martín, entre las de General López y Montevideo, fué herido en la cara y en el lado izquierdo del cuerpo Alfonso Ruso, por Constancio Ramírez.

Este se halla detenido.

—Esta tarde a las 6.45, en la casa San Juan 3295, fué gravemente herido de un tiro de revólver en el costado izquierdo del cuerpo, Juan Abenta, italiano, de 19 años de edad, por Silvestre Chereta, también italiano. Este logró fugar.

El hecho se produjo con motivo de una violenta discusión, interviniendo la comisaría 3.ª El herido fué conducido a la Asistencia Pública, donde quedó en asistencia.

LA GIRA DE PODRECCA

Rosario, Julio 28 — Se ha resuelto suspender momentáneamente los trabajos para la recepción de Guido Podrecca.

En la reunión que realizaron los presidentes de las sociedades italianas, convinieron en solicitar al comité que se formó en ésta, que indique la fecha exacta en que vendrá a Rosario el referido periodista y conferenciante italiano.

CENTRO UNION DE ALMACENEROS

Rosario, Julio 28 — Se realizó esta tarde una reunión de los miembros que integran la comisión directiva del Centro Unión de Almaceneros, y se hicieron cargos de sus puestos los nuevos vocales electos en la asamblea general efectuada el 24 de corriente.

También se trató de la cuestión del descanso dominical, y se acordó redactar una nota, que en la semana entrante será entregada al ministro de Gobierno, en la que se pide la derogación de la reglamentación en la parte que afecta al gremio.

CARTAS DE CIUDADANIA

Rosario, Julio 28 — El juez federal doctor Puccio y Benza, concedió carta de ciudadanía a Eugenio Abdón y Eugenio Matos.

NUEVAS OFICINAS TELEGRAFICAS

Rosario, Julio 28 — En breve inaugurarán sus servicios de telégrafos las oficinas de Los Cardos e Iturraspe.

—Se hizo cargo de la sucursal número 5, la señora Magdalena F. de Rueda, y de la número 1 el señor Segundo Capdevila.

CONMEMORACION RADICAL

Rosario, Julio 28 — El club Marcelo Moreno realizará el domingo próximo una fiesta para conmemorar el aniversario de las revoluciones del 90 y 93.

DIRECTORIO DEL HOSPITAL ESPAÑOL

Rosario, Julio 28 — El jueves se reunirán los miembros electos el domingo último para el nuevo directorio del hospital Español.

Se asegura que será reelecto en el cargo de presidente el señor Manuel Ordóñez.

GIRA DEL GOBERNADOR

Rosario, Julio 28—Esta mañana, a las 7, salió en gira por los departamentos de Belgrano y San Martín, el gobernador de la provincia, doctor Menchaca, acompañado del ministro de Gobierno doctor Chávarri y el presidente del consejo de educación señor Amavet.

La gira durará tres días y regresará a ésta el gobernador el próximo viernes.

JUNTA DE EXCEPCIONES

Rosario, Julio 28—En la reunión que celebró esta mañana la junta de excepciones militares, se resolvieron los siguientes expedientes de excepciones:

Concedidas: Otto Pablo Curt Moller, Rodolfo J. Sacone, Manuel Giordano, Carlos Enrique Zapata, Agustín Pistocano, Patricio Durán y Agustín Piolesano.

BANCO ESPAÑOL

Rosario, Julio 28—El señor José M. Díaz de Brito ha sido nombrado procurador del Banco Español del Río de la Plata en esta, en reemplazo del señor Diego del Castillo, que renunció.

PAR

como en los tiempos en que aun no estaban adquiridas las calles con sus aceras y todos niveles, que las dejan en peores condiciones aun.

Ocurre pensar, y con alguna razón que no es posible que los vecinos cumplan con una disposición dictada por funcionarios que ni siquiera se preocupan de colocar sus aceras en las condiciones que exigen a los demás. Predicar y ordenar con el ejemplo, sería lo más eficaz.

Y ya que existen calles que están verdaderamente intransitables, de desear sería que se comenzara por algo: por hacerles un arreglo provisional, para que fuera posible caminar, a lo menos, por ellas.

Las calles que se están adoquinando y sus cruces constituyen bodoques y los cordones de ladrillos, bordeados por adoquines apilados, ponen en grave peligro a los que se atreven a circular por entre ellos.

AVELLANEDA

AUTONOMIA COMUNAL DE LANUS

Adhesión del comité Conservador

Lanús, Julio 28— Se reunieron anoche en el local del Club social Libertad y Progreso, los afiliados al partido Conservador y resolvieron en numerosa asamblea prestigiar el movimiento pro autonomía comunal de Lanús. Designaron delegados al comité central, a los señores José Desiderio y Enrique Márquez y nombraron una comisión de 15 miembros, encargada de la propaganda en las villas Amelia, 1.o de Mayo y Edén Argentino.

Dicha comisión quedó constituida así: presidente, señor José Desiderio; vicepresidente, señor Guillermo Adame; secretario, señor Salvador Masolino; tesorero, señor Ceferino Gutiérrez; vocales, señores Enrique Márquez, Ambrosio Politot, Leonardo Sicardo, Ricardo Scandroli, Ramón Eurrueta, Manuel García, Teodoro Belén, Antonio García, Enrique García, Nicolás Siri, Manuel Ramos y Gabriel Ronzoni.

Representó al comité central en la asamblea su secretario señor Centenario. Abrió el acto el señor Desiderio con un elocuente discurso y pidió a la asamblea que se pusiera de pie en homenaje al gobernador por su programa político.

Se resolvió enviar una nota al presidente del partido Conservador doctor Arce, expresando los motivos de dicha reunión. Cerró el acto con palabras apropiadas, el señor Centenario.

CAÑERIAS DE LAS AGUAS CORRIENTES — PROTESTA DE LOS VECINOS — EL CENTRO COMERCIAL DE LANUS.

Lanús, Julio 28 — Los vecinos de la avenida José C. Paz, exteriorizan su protesta contra la empresa concesionaria de las aguas corrientes, que al practicar excavaciones en las aceras para colocar las cañerías, ha procedido sin miramientos de ninguna especie. Muchos caños de desagüe de las casas han sido destruídos por las cuadrillas que realizan esos trabajos, y compuestas las aceras sin dejarlos en las condiciones en que se encontraban. Debido a esto, cualquier lluvia inundará el interior de las casas.

—En unánime el descontento que reina entre los miembros del centro Comercial por la actitud del intendente que no se ha dignado contestar las notas que le fueron pasadas por esa institución, para que realizara diversas obras de progreso edilicio, urgentemente reclamadas por las necesidades de la población. Con tal motivo, se ha convocado a una reunión a los comerciantes, para esta noche, con el objeto de resolver la actitud que adoptará el comercio de Lanús frente a esta manifiesta descortesía de las autoridades.

CONFERENCIAS DE EXTENSION UNIVERSITARIA

Lanús, Julio 28 — En los primeros días de Agosto iniciará la serie de sus conferencias de extensión universitaria, en la biblioteca Domingo F. Sarmiento, calle 2 de Mayo 4557, el señor Agustín A. Forné, quien desarrollará temas de "Economía política".

TRANVIA DE LANUS — MAL ESTADO DE LA VIA — ANIVERSARIO DE LA REVOLUCION DE 1890.

Lanús, Julio 28—Anteayer, a las 9 a. m, se volcó un tranvía del puerto en las calles Santa Fe y José M. Moreno, debido al pésimo estado de la línea, pero felizmente no hubo desgracias personales.

—Con motivo de la revolución de 1890, el comité del partido Radical efectuó una fiesta en el salón Cosmopolita de Villa Sarmiento, a la que asistió crecida concurrencia.

EL CRIMEN DE LA CALLE GALLO — SOCIEDAD DE FOMENTO EDILICIO.

Villa Angélica, Julio 28—Ha producido gran impresión el conocimiento de los detalles del crimen de la calle Gallo, conocidos por la amplia información de LA PRENSA.

—Es aplaudido el celo de la Sociedad de Fomento que preside el señor Adolfo Jurmot, que ha hecho construir con recursos propios, los pasos de piedra que reclamaba el vecindario.

ZARATE

CAMBIO DE RESIDENCIA

Zárate, Julio 28—Se ha ausentado definitivamente de esta localidad para Europa, acompañado de su familia, el señor Luciano Rossi, quien durante 11 años desempeñó el cargo de jefe de la estación local. Su ausencia es muy lamentada por el comercio y vecindario en general, pues el señor Rossi supo granjearse muchas simpatías.

DOLORES

FALLECIMIENTO

Dolores, Julio 28 — Hoy falleció el vecino señor Alfonso F. Aubry, padre político del doctor Adriano Rauschert.

NUEVE DE JULIO

ECOS SOCIALES

Donnohy, Julio 28 — El 1.o de Agosto se efectuará el enlace de la señorita Rosa Brunl con el señor Juan Colombo.

—De esa capital, los señores Isidro Lizarralde y Carlos Gutiérrez. Para La Plata, el señor Abel Díaz.

CORONEL BRANDSEN

ECOS SOCIALES

Altamirano, Julio 28 — Ayer dejó de existir en esa capital después de una larga enfermedad, el antiguo vecino de ésta, señor Félix Boracochea. Su muerte deja en la orfandad a una extensa familia.

—Para esa capital, el señor Urbano Santos Pipo.

SAN PEDRO

FIESTA ESCOLAR—NOMBRAMIENTO

San Pedro, Julio 28 — En la escuela número 7, que dirige la señorita María Luisa Cardoso, se efectuó ayer el acto reglamentario de exposición de trabajos.

La directora dió ante numerosas familias una conferencia sobre asistencia de alumnos y acto continuo se desarrolló el siguiente programa: Himno Nacional; "La última hoja", recitación, "Las costureras", comedia; "Viva la patria", canto; "La patria y el veterano", alegoría; "Los Colores", diálogo, "Las estaciones", alegoría; "A la bandera", declamación; marcha de San Lorenzo, canto; distribución de bombones.

—Ha sido designada para desempeñar la cátedra de dibujo en la escuela normal, la señorita Rosalía Rigamonti.

LOMAS DE ZAMORA

POR LA AUTONOMIA DE LANUS — EL SUBCOMITE DE LOS TALLERES.

Los Talleres, Julio 28 — Con el objeto de constituir definitivamente el subcomité de propaganda pro autonomía comunal de Lanús, se reunieron anoche las personas designadas en la asamblea popular realizada el domingo próximo pasado y resolvió el nombramiento en la siguiente forma:

Presidente, señor Demitido Díaz Ocampo; vicepresidente, señor José Orneta; secretario, señor Ignacio Honiradé; prosecretario, señor Alejandro R. Comelli; tesorero, señor Adolfo M. Jiménez y 15 vocales.

Para el cargo de delegados ante la junta ejecutiva fueron confirmados en su mandato los señores Orneta, Díaz Ocampo y Sagarra.

BAHIA BLANCA

LOS SUCESOS EUROPEOS — COMPASIA TEATRAL — ESTADO DEL TIEMPO.

Bahía Blanca, Julio 28 — Intensa preocupación despiertan los sucesos europeos. Se espera conocer su giro, para deducir los efectos que pueden reflejar sobre la vida económica y comercial argentina.

El cónsul de Austria, José Croft, ha recibido orden de alistar a los residentes austriacos y húngaros para que regresen a su patria. Se ignora que un buque extranjero ha recibido orden de suspender en absoluto las operaciones de descarga.

—Llegó la compañía María Guerrero Díaz de Mendoza que que se estrenará mañana.

—Sigue el tiempo variable; amenaza llover.

CARMEN DE ARECO

ESTADO DEL TIEMPO

Carmen de Areco, Julio 28 — Reina tiempo espléndido. Anoche cayó una helada de regular intensidad.

PILAR

ENFERMO

Villa Toro, Julio 28 — Se encuentra mejorado de salud el señor Ramón Torres.

DOLORES

DISTRIBUCION DE VIVERES

Dolores, Julio 28 — La intendencia expidió ayer como 2.000 vales para víveres a los necesitados, y hoy igual número.

SAN NICOLAS

FALLECIMIENTO DE UN AGENTE CONSULAR

San Nicolás, Julio 28 — Dió lugar a una manifestación de pesar el sepelio de los restos del agente consular de Italia señor José A. Canessa, fallecido anoche. Asistió la banda del regimiento 5.o de infantería que ejecutó en el trayecto marchas fúnebres.

QUILMES

FALLECIMIENTO DE UNA SEÑORITA

Bernal, Julio 28 — Después de una penosa enfermedad, dejó de existir ayer a la edad de 22 años la señorita Ana Rodríguez Varela, hija de un apreciable vecino muy vinculado en ésta y Quilmes.

Hoy a las 2.30 p. m. fueron conducidos sus restos al cementerio del Oeste, en él.

Veinte niñas vestidas de blanco acompañaron a la extinta hasta la última morada, ante una numerosa concurrencia.

LOBOS

ENFERMA—ESTADO DEL TIEMPO

Lobos, Julio 28—Enferma la señora María Santiso de Pertino.

—Desde hace dos días reina tiempo espléndido, con intenso frío.

OBSERVACIONES METEOROLOGICAS

BUEN TIEMPO

Instalación especial de LA PRENSA

Fermómetro		Barómetro
A las 3 a. m. hoy:	A las 3 a. m. de hoy:	A las 3 a. m. hoy:
8.0		767.0
Ayer		Ayer
0 a. m. 6.0	VIENTO E. Despejado.	6 a. m. 769.2
12 m. 14.6	CIELO Bello: 6.35 a. m. Se pone: 4.52 p. m.	12 m. 769.0
6 p. m. 9.6	SOL Sale: 10.16 a. m. Se pone: 11.07 p. m	6 p. m. 767.6
12 p. m. 7.6	LUNA Cuarto creciente	12 p. m. 769.6

Ayer fueron completamente satisfactorias las condiciones del tiempo. Además de mantenerse el cielo despejado, el ambiente fué frío y seco y la presión barométrica era alta.

Dirección y velocidad del viento: S, SSE., SSO., SO., O., NE. y E., con una velocidad media de 5 kilómetros por hora. A las 12 de la noche soplaba viento E.

Humedad: 85.

Universidad nacional de La Plata — Datos meteorológicos de las 7 a. m.—Presión atmosférica: a cero grado y al nivel del mar, 771.05 mm.; temperatura, 30; humedad relativa, 86 por ciento; tensión del vapor de agua, 491 mm.; viento: dirección S.; velocidad por hora, 10 kilómetros.

Datos de las 2 p. m.—Presión atmosférica: a cero grado y al nivel del mar, 769.40 mm.; temperatura, 16.0; humedad relativa, 54 por ciento; tensión del vapor de agua, 5.04 mm.; viento: dirección, SE.; velocidad por hora, 10 kilómetros.

Informes de la oficina meteorológica argentina—Ha llovido en: América 5, Andant 2, Badano 1, Balza 1, Bunge 18, Casbas 6, Casey 4, Culley J. 3, Casta Eduardo 4, Chiclana 2, De Bary 3, Duhau 1, E. Luca 8, F. Victorica 7, Freyre 2, Gnecco 6, Graciarena 8, Henderson 3, Hortensia 1, Inocencio Sosa 5, Kilómetro 440 5, Lavalle 3, La Plata 2, La Pradera 2, Las Juanitas 3, Libertad 1, Los Callejones 6, Reconquista 19, Basavilbaso 8, Britos 15, Crespo 1, Calabacilla 8, Feliciano 5, Gilbert 8, Gonzáles L. 20, Gualeguay 8, Gualeguaychú 12, Hansenkamp 6, María Grande 14, Nogoyá 5, Paraná 1, Pueblo Brugo 7, Rocamora 6, Rosario Tala 7, San José 13, Seguí 3, Sola 8, Urdinarrain 6, Urquiza 12, Uruguay 12, Viale 6, 20 de Septiembre 6, Villa Mantero 10, Bompland 2, Monte Caseros 9, Pueblo Julio 10, Santo Tomé 2, Vuelta Ombú 2, Formosa 2, Pindapoy 9, Posadas 46, Magnano 7, Marí Luquán 12, Misel 1, Meridiano Quinto 2, Mira Pampa 4, Olavarría 7, Paraná Miní 3, Pedro Gamen 4, Roosevelt 3, San Formín 3, Villa Sastre 6, Villa Sona 6, Naicó 3, Sarah 2, Bariloche 2 mm.

PREDICCION DEL TIEMPO

Cálculo del tiempo probable hasta las 8 p. m. de hoy, según la oficina meteorológica argentina:

Provincia de Buenos Aires—Nordeste; nublado y lluvias aisladas; temperatura en ascenso. Sudoeste: bueno; temperatura en ascenso.

Santa Fe y Entre Ríos—Lluvias aisladas en el Sur de Santa Fe; temperatura en ascenso.

Corrientes—Bueno; temperatura en leve ascenso.

Salta y Jujuy—Bueno; temperatura en ascenso.

Región mediterránea—Idem, ídem.

Región andina—Idem, ídem.

Río Negro y Neuquén—Lluvias y nevadas aisladas en Neuquén y Oeste de Río Negro; bueno en el Oeste; temperatura en ascenso.

Chubut y Santa Cruz—Lluvias aisladas; temperatura en ascenso.

INSTRUCCION PUBLICA

Profesores de enseñanza secundaria—En el local del Centro de Profesores Diplomados de Segunda Enseñanza se realizó la asamblea convocada por dicha asociación, con objeto de nombrar una comisión encargada de estudiar el asunto promovido por la Facultad de Filosofía y Letras respecto a la anexión del Instituto Nacional del Profesorado Secundario e informar al centro de profesores sobre las conveniencias y los inconvenientes que ofrezca dicho propósito.

La comisión mencionada ha sido autorizada para tomar todas las providencias que crea necesarias a fin de realizar su cometido.

Forman la comisión los doctores:

Horacio González del Solar, Manfredo Stucchi del Castillo, Pedro J. García, Antonio L. Cámpori, Julián Panelo, Arturo García Rams, Carlos M. Vico, Emilio Jáuregui y señores José M. Bello y Carlos J. Morteo.

Ateneo Popular—El señor Antonio Casacuberta dará esta noche a las 8.30, una conferencia sobre economía política, en el local Alberti 1392.

Nombramientos—El Consejo Nacional de Educación, hizo los siguientes nombramientos:

María Luisa Rósadas, maestra de la escuela 8 del distrito 4; Angela Crisóforo, maestra de la escuela 10 del distrito 5; María Felipa Gatti, maestra de la escuela 10 del distrito 6; Hermelio Rosas, maestro de la escuela 8 del distrito 9; Juana Luisa Cosa, maestra de la escuela 10 del distrito 2; Juan E. Tomsiek, maestro de la escuela 11 del distrito 4; Emilia C. Deseo, maestra de la escuela 3 del distrito 1; Clara Delheye de Viale, maestra de la escuela 18 del distrito 11.

Escuelas normales—Para la escuela normal de Río Cuarto, provincia de Córdoba, se han hecho los siguientes nombramientos:

Auxiliar de secretaría, Berta M. Callión; ayudantes de educación física, Emma D. Adamo, María Luisa Carulla; bibliotecario, Enrique Ros; secretaria, María Luisa Carulla; profesores de educación física y estética, Laura Castro.

Sociedad Constancia—Esta noche, a las 8.30, dará, en el local de la sociedad espiritista Constancia, Tucumán 1736, una conferencia sobre "Los espiritistas españoles en el siglo XIX" el señor Bernabé.

AGRICULTURA, GANADERIA E INDUSTRIAS

La plaga del "gusano blanco"

El ingeniero Jorge Pico, después de efectuar una inspección en los campos de Tres Arroyos, provincia de Buenos Aires, envió un informe a la división de la Defensa Agrícola relativo a la plaga del "gusano blanco".

Se trata de un coleóptero, género Isothyuns, que, según el informe, no destruye solamente las sementeras de cereales y forrajeras sino también los campos de pastoreo y muy especialmente los pastos indígenas.

El "gusano blanco", dice el funcionario citado, produce numerosas perforaciones en el suelo, que luego descubre el arado.

Para combatir la plaga que nos ocupa conviene trabajar profundamente la tierra, dándole dos aradas, con algunos meses de anticipación a la siembra. El uso continuo del rodillo da también buen resultado. Es de utilidad, además, mantener el terreno perfectamente arado y libre de vegetación, durante el mayor tiempo que fuera posible.

La agricultura en la Pampa

En la dirección general de enseñanza agrícola se recibió un informe del agrónomo regional de la Pampa, en el cual da cuenta de haber instalado tres campos experimentales en aquel territorio, uno en la capital, otro en Toay y el tercero en Anguil.

El informante hace constar los diversos trabajos realizados por la oficina a su cargo, así como la queja que le han interpuesto numerosos colonos sobre la falta de equidad y justicia, en el reparto de semillas, que se efectúa por cuenta del gobierno nacional.

NOTICIAS UNIVERSITARIAS

Facultad de Ciencias Económicas

RESULTADO DE LOS ULTIMOS EXAMENES

Damos a continuación los resultados de los exámenes complementarios y de estudiantes conscriptos, realizados ayer en la Facultad de Ciencias Económicas:

Economía política: Santiago Zambra, Gilberto García Laredo, Carlos Guyot (hijo) y José A. Castelli, aprobados.

Finanzas: Carlos Castellán y Osvaldo Groppo, aprobados.

Régimen aduanero comparado: Juan F. Esteban, aprobado.

Fuentes de la riqueza nacional: Luis D. Calvinho, distinguido; Manuel Baglietto, José Cairo, Juan Fortunato, Celestino Mellogno y Juan C. Neves, aprobados.

Derecho civil, segunda parte: Antonio L. Vaccaro, aprobado.

REUNION DE MESAS EXAMINADORAS

Los mismos exámenes continuarán hoy en dicha Facultad, de acuerdo con el siguiente horario:

A las 8.30, derecho constitucional y derecho administrativo; a las 9, historia del comercio, y a las 6 de la tarde, instituciones económicas.

Centro Estudiantes de Ciencias Económicas

Mañana, a las 8.30 de la noche, el doctor Rogelio Araya dará en el local de la Facultad de Ciencias Económicas, Charcas 1851, a invitación del Centro de Estudiantes de la misma, una conferencia sobre "Individualismo y colectivismo".

Centro Católico de Estudiantes

Pasado mañana, a las 8.30 de la noche, se reunirán en asamblea general ordinaria los socios del Centro Católico de Estudiantes, en el local Junín 1068, a fin de, en corporación, realizar una visita a las obras del nuevo local próximo a inaugurarse.

Aprovechando esta ocasión, la comisión directiva del mismo distribuirá la guía del estudiante y sus respectivos certificados de socios a los miembros que aun no los hubieran recibido.

Harán uso de la palabra los señores Salvador Oría, D. R. Napal y Juan C. Villalonga.

Facultad de Derecho

REUNION DE MESAS EXAMINADORAS

Esta mañana, a las 10, se reunirá en la Facultad de Derecho la mesa examinadora de procedimientos civiles (II parte), correspondiente a las pruebas de tesis.

A las 11 se reunirá la mesa de derecho romano (II curso), de complementarios y estudiantes conscriptos.

REUNION DE ABOGADOS

Mañana, a las 5 de la tarde, se realizará, en uno de los salones de la Facultad de Derecho, la reunión de los abogados que deben recibir sus diplomas este año, para tratar lo relativo a la próxima colación de grados.

ASOCIACIONES Y GREMIOS

SOCIEDAD OFICIALES PELUQUEROS—La junta administradora de esta sociedad invitó al gremio a la asamblea general ordinaria que se realizará mañana, a las 9 p. m., en el local México 2070.

SOCIEDADES Y CIRCULOS

SOCIEDAD EMPLEADOS DE BANCO—Convocó a sus asociados a la asamblea general ordinaria, que se verificará el 8 de Agosto próximo, para tratar la siguiente orden del día:

Lectura de la memoria y aprobación del balance general al 30 de Junio; discusión de los proyectos para modificación de varios artículos de los estatutos, presentados: por el consejo don G. R. Espinola, de los artículos 11 y 13; por la comisión directiva de los artículos 1, 2, 8, 11, 12, 13, 14, 16, 19, 20 y agregación de los artículos 48 y 49; nombramiento de tres gerentes de Banco para constituir la comisión consultiva. (artículo 25 de los estatutos); elección de seis titulares y cuatro suplentes para la comisión directiva, un síndico y un síndico suplente, como sigue: por tres años: tres titulares y un suplente en reemplazo de los cesantes por sorteo señores G. Cornillo, E. Gowland, E. M. Quintana y E. Ackermann respectivamente; por dos años: un titular y dos suplentes en reemplazo de los renunciantes señores A. Manz, A. Argerich y A. Garona, respectivamente; por un año: dos titulares y un suplente en reemplazo de los renunciantes señores E. Condomí, C. Marenco y S. Villafañe, y por cesación de mandato, un síndico y un síndico suplente en reemplazo de los señores A. Márquez y C. M. Videla. Nombramiento de dos socios para firmar el acta conjuntamente con el presidente y el secretario.

ASOCIACION EX ALUMNOS DE DON BOSCO — Patrocinado por el Círculo Estudios Sociales de la Asociación de Ex alumnos de Don Bosco, del colegio Santa Catalina, se realizará una conferencia mañana a las 8.30 p. m., en el local de dicho colegio, Brasil 820. Disertará el presbítero doctor Juan J. Cuevas, sobre el tema "Origen de la cuestión social".

El domingo próximo, a las 8.30 de la noche, esta misma asociación realizará en el local mencionado, una velada literaria y musical y rifa a beneficio social, de acuerdo con un selecto programa.

SOCIEDAD ARGENTINA DE PRIMEROS AUXILIOS — Esta noche, a las 8.30, se inaugurará un curso de primeros auxilios, en la escuela Presidente Roca, calle Libertad y Tucumán.

El curso será gratuito y para personas de ambos sexos.

ASOCIACION PRO CONFEDERACION LATINO AMERICANA—La junta provisional de la Asociación pro Confederación Latino Americana ha resuelto, en su última sesión celebrada anoche, dirigir al pueblo de la capital un manifiesto exponiendo su programa mínimo, y ofrecer una demostración al doctor José Ingenieros.

DEPORTES

CARRERAS DE CABALLOS

HIPODROMO ARGENTINO

Programa completo para la reunión del domingo 2 de Agosto.

Primera carrera. Para todo caballo de 4 años y más edad, que no haya ganado más de 10.000 pesos. Peso 58 kilos. Recargo de 1 kilo por cada peso 1.000 ganados o fracción mayor de pesos 500. Distancia 2.500 metros.—Entrevero II 59 kilos, Shark 59, Bluegrass 58, Chalona 58, Sibia 58, Alenos 58, Kalium 58, Polish 58, Chinesco 54, Elf 54, Russo 54, Bulgaria 54, Río Alegre 54, Jodie Fille 53, Limay II 52, Monte Cudine 52, Salvavidas II 52, Arcanum III 50, As de Pastos 50, Chantiny 50, Chin Chin 50, Grifted 50, Guandacol 50.

Segunda carrera. Para potrancas de 3 años que no hayan ganado más de 50 kilos. Distancia 1.400 metros.—Hurlingham 57, Mont III 55, Yala 49, Mateo 44, Bichito 52, Falucho 43, La Machorra 42, Coronel Baliza 53, La Vielli 41, Gallego 54, Parecida 55, Juana Grey 52, Royal Mail 44, Polichinela, Pichinga 53, Luminosa 40, Buen Principio 50, Hammerless 52, Rana 54, Serafín 43, Optico 49, Prisionero 45, Andino 52, Don Ramón 52, Parecido 51, Paunero 48, El Yeye 46, O'Farrell 40, Toledana 43, Trece 40, My Fan 46, Dolina 43, Jacinto 43.

Premio "Luchador", 1.200 metros — Sir Pioner, Amoroso 52, Insana 50, Heressy 55, Frutarola 53, Saqueador 53, Añanqué 55, Hier 50, Amor 55, Invlolable 52, Vogler's Ninpa 55, Idalia II 50, San Roque 52, Héctor II 55.

Premio "Los Pocitos", 2.000 metros — Curioso 42, Miss Greenan 44, Drouot 47, Don Torcuato 45, Ferryman 45, Galana 48, Beta 53, Acrobat 48, Glou Glou 45, Tipo 40.

Premio "Luisito", 1.800 metros — Corboes 44, Rondín 48, Pessist 57, John Wood 45, Incitato 50, Royal Mail 43, Paunero 46, Kadima 50, Terejo 46, Tipo 52, My Fan 44, Overjoy 44.

Premio "Light Mind", 2.000 metros — Agarrate 49, Miss Greenan 50, Rondín 49, Drouot 53, Condarco 43, Curioso 48, Borgatti 57, Coronel Baliza 41, Galana 54, Machaquito 46, Chiripa 43, Selenski 43, Rondida 42, San Gabino 52, Richetipe 46, Cifra 46.

—Posición de los jockeys ganadores desde el 1o. de Abril hasta la fecha, inclusive:

González O. 12, Marchan M. 10, López N. Thompson P., Vigiatti M. S. Saavedra B. T. Acosta S., Pérez P. 9, Cisneros T. 5, Arismendi J., Alfonso A. Capra A., Duarte N., Gutiérrez R., Triani A., Urdagaray J. 4, Fernández M. A., Villamayor D. 3, Cortés C., Casimi P., Callstro E., L. Villarreal E., Laurla A. 2, Aprile L., Bárcena L., Grome J., Andretta N., Quinteros J., Rossotti F., Valeri D., Lencina J., Ludovice F., Navas C. 1.

FOOTBALL

LAS INSTITUCIONES DIRIGENTES DEL FOOTBALL

PROPOSITOS DE UNION — FRACASO DE LAS GESTIONES

Invitados por el señor Héctor Gómez, quien fué durante varios años presidente de la Liga Uruguaya, se reunieron en uno de los salones del Círculo de Armas los doctores Ricardo C. Aldao, Silvestre Oliva y Antonio A. Aleu, en representación de la Federación Argentina de Football, y los doctores Adolfo F. Orma, H. Cullen Ayerza y señor Emilio C. Hansen, en representación de la Asociación Argentina.

Esta reunión había sido realizada con el propósito de buscar una fórmula de arreglo entre las dos instituciones que actualmente fomentan el deporte entre nosotros.

Presidió la reunión el señor Gómez, quien manifestó que su misión era precisamente la de allanar dificultades y tratar de que en la Argentina fuera una sola la institución directriz del deporte.

Los miembros representantes de la Federación Argentina, a esta manifestación, hicieron comprender al señor Gómez que estaba equivocado al pensar que la existencia de dos corporaciones era perjudicial, y para sostener esta tesis, hicieron una argumentación sólida y convincente. Tras esto el cuarto a discutir las fórmulas de conciliación y los puntales que tenían a su cargo la representación de la Asociación Argentina propusieron lo siguiente:

Unión de las dos instituciones en una sola cualquiera que fuera su denominación, excepción hecha de las actuales, es decir Federación o Asociación; caducidad de los consejos directivos y nombramiento de uno por una asamblea, a la cual se convocaría en breve, y en la que intervendrían los clubs afiliados actualmente a la Federación y Asociación, y solicitar también afiliación a la Liga Inglesa.

Los representantes de la Federación al conocer esta fórmula expresaron su disconformidad, y alegaron que no entraban en ninguna combinación en que peligrara la unión de las dos instituciones, pues percibían que la ruptura vendría de un momento a otro en Inglaterra entre los dos bandos del Sport. Manifestaron los doctores Aldao Oliva y Aleu que reconocían las ventajas que reportaría llegar a un acuerdo definitivo entre las dos instituciones; pero sin obligar a ninguna de ellas a nada concreto, y por ello propusieron lo siguiente:

Autonomía de las dos instituciones, solidarizarse una de otra, de las resoluciones que dictaren; unión de los dos, cuando llegara del extranjero un cuadro de jugadores, ya sea de profesionales o aficionados, para presentarle lucha con el equipo más poderoso de combinados que pueda organizarse en la Argentina; partidos amistosos entre las dos instituciones, y nombramiento de un consejo supremo que tendría a su cargo los asuntos que se relacionen con el extranjero.

Es decir, que tanto la Federación Argentina como la Asociación Argentina clubs, desaparecerían con el encono que actualmente existe, para dar lugar a la más franca armonía y desinterés, combinando de paso la mejor manera de fomentar y fumentar el deporte, eliminando también la intromisión de malos elementos que actualmente expulsados de unas filas, concurren a las otras, puesto que existe tratado alguno de reprocidad.

Los representantes de la Asociación Argentina observaron esta fórmula de arreglo, y como no se llegara a ningún acuerdo, se dieron por fracasadas las gestiones.

PARTIDOS PARA EL DOMINGO

Publicamos a continuación el programa completo de los partidos oficiales que se jugarán el próximo domingo, bajo la dirección de la Federación Argentina y Asociación Argentina:

Federación Argentina de Football

PRIMERA DIVISION

Atlanta contra Porteño; Kimberley contra Hispano Argentino; Independiente contra Argentino de Quilmes; Estudiantes contra Tigre; Gimnasia y Esgrima contra Floresta.

DIVISION INTERMEDIA

Sección Norte — Peñarol Argentino contra Vélez Sársfield; Argentinos Juniors contra All Boys; Carapachay contra Alumni; Argentino contra Defensores de Belgrano; Atlas contra Federal; Argentino de Avellaneda contra General Belgrano; Porteños Unidos contra Lanús United; Gimnasia y Esgrima de Bánfield contra Independencia.

SEGUNDA DIVISION

Sección A—Atlanta contra Porteño; Kimberley contra Hispano Argentino; Independiente contra Argentino de Quilmes; Estudiantes contra Tigre; Gimnasia y Esgrima contra Floresta.

Sección B: Peñarol Argentino contra Vélez Sársfield; Argentino Juniors contra All Boys; Carapachay contra Alumni; Atlas contra Federal.

Sección C: Argentino de Avellaneda contra General Belgrano; Porteños Unidos contra Lanús United; Gimnasia y Esgrima de Bánfield contra Independencia.

Sección D: General Viamonte contra Chacabuco; Buchardo contra Ciudadela; Tigre Juniors contra Independiente B.

Sección E: F. C. Provincial contra Independiente C; Solís contra Nottingham Forest; Friends contra Paraná.

TERCERA DIVISION

Sección A: General Belgrano contra Lanús United; F. C. Provincial contra Friends; G. y Esgrima de Bánfield contra Hispano Argentino; Independiente A contra Paraná.

Sección B: Gimnasia y Esgrima de Bánfield B contra Argentino de Quilmes; Republicano contra Independencia; Buenos Aires contra Solís; Independiente B contra Argentino de Avellaneda.

Sección C: Gimnasia y Esgrima B contra Triunvirato; Ciudadela B contra Vélez Sársfield B; All Boys B contra Tigre Juniors.

Sección D: Argentinos Juniors contra Chacabuco A; Floresta contra All Boys A; Vélez Sársfield A contra Ciudadela A; Argentino A contra Peñarol Argentino.

Sección E: Carapachay contra Federal; Kimberley contra Alumni; Retiro Pacífico contra Gimnasia y Esgrima A; Atlas A contra Porteño A.

Sección F: Argentino B contra Buchardo; Tigre contra Chacabuco B; Atlanta B contra Vélez Sársfield G; Gimnasia y Esgrima C contra The Manchester.

CUARTA DIVISION

Sección A: Hispano Argentino contra Vélez Sársfield; Zurich contra Gimnasia y Esgrima; Floresta contra Porteños Unidos.

Sección B: Porteño A contra Retiro Pacífico; Carapachay A contra Ciudadela B; Tigre Juniors contra Independiente B; Defensores de Belgrano contra Chacabuco B.

Sección C: Atlanta contra Chacabuco A; All Boys contra Porvenir Argentino B; Ciudadela A contra Carapachay B; Argentino contra Porteño B; Atlas B contra Argentino Juniors.

Sección D: General Belgrano contra Independiente A: Argentino de Quilmes contra Paraná; Independencia contra Porvenir Argentino A; Estudiantes contra Solís.

QUINTA DIVISION

Sección A: Kimberley contra Argentino; Argentino Juniors contra Atlas A; Hispano Argentino B contra Ciudadela; Independiente contra Triunvirato.

Sección B: Atlas B contra General Belgrano; Solís contra Estudiantes; The Manchester contra Floresta; Chacabuco contra Independiente B.

COPAS ARGENTINA Y COMPETENCIA

En la secretaría de la Federación Argentina de Football, calle Cangallo 1164, se verificará hoy, a las 10 a. m., el sorteo de los equipos que deben tomar parte en los partidos correspondientes a los concursos denominados Copas Argentina y Competencia.

El acto se realizará en presencia de los delegados de los clubs que intervienen en dichos concursos y que deseen concurrir al sorteo.

Asociación Argentina de Football

PRIMERA LIGA

Comercio contra Racing; Estudiantil Porteño contra Ferrocarril Sud; Bánfield contra Platense; Huracán contra River Plate; Boca Juniors contra Estudiantes; Ferrocarril Oeste contra Belgrano; Quilmes contra San Isidro.

DIVISION INTERMEDIA "A"

Comercio contra Racing; Estudiantil Porteño contra F. C. Sud; Bánfield contra Platense; Huracán contra River Plate; Boca Juniors contra Estudiantes; Ferrocarril Oeste contra Belgrano; Quilmes contra San Isidro.

Intermedia "B"—Liberal Argentino contra Cámara Mercantil; Independientes La Plata contra Honor y Patria; Libertarios Unidos contra Argentinos del Sur.

Copa Competencia—Preliminar: Progresista contra Barracas Central; Sportivo Ballester contra Sportivo Barracas.

SEGUNDA LIGA

Sección "A"—Correos y Telégrafos contra Buenos Aires (Isla Maciel); Central contra Barracas New Boys; Barracas Juniors contra Alsina Juniors; Defensores de Falucho contra Manchester United.

Sección "B"—Sportsman contra Sage Rovers; Gimnasia y Esgrima Devoto contra Cámara Mercantil; San Fernando contra Unión Excursionistas; San Isidro "B" contra Villa Ballester.

Sección "C"—Germinal contra Sportivo Barracas "A"; Mercedes contra Unión; Cambrian contra Nelson; Honor y Patria contra Argentinos de Warnes.

TERCERA LIGA

Copa Competencia—Primera rueda: Belgrano contra Liberal Argentino; Sportivo Ballester contra Racing "B"; Unión Excursionistas contra Martínez; Buenos Aires (Isla Maciel) contra Ferrocarril Oeste; San Isidro contra Bánfield.

Sección "A"—San Lorenzo de Almagro contra Rock Ferrera; Atlas contra Barracas Central; Argentino contra Barracas Central "B".

Sección "B"—Correos y Telégrafos contra Cambrian "B"; Sportivo Barracas contra Bánfield; Floresta "A" contra Wanderers Argentino.

Sección "C"—Mercedes "C" contra Estudiantil Porteño; Alsina "B" contra Defensores de Falucho "A".

Sección "D"—Libertarios Unidos "A" contra San Martín; Gimnasia y Esgrima Devoto "A" contra San Isidro; Mancilla United "B" contra Platense "B"; Olimpia "A" contra F. C. Central de Buenos Aires "B".

Sección "E"—Manchester United "A" contra Gimnasia y Esgrima Devoto "B"; Nueva Chicago "A" contra Palermo Argentino; Progresista contra Hispano Americano; Sportivo Barracas "A" contra Mundo Argentino "B".

Sección "F"—Germinal contra Barracas; Liberal Argentino contra Falucho; Olimpia "A" contra Sans Juniors "B"; Alsina Argentina "A" contra Sportivo Barracas "B"; Racing "A" contra Estudiantes "C".

Sección "G"—Alsina Juniors contra General Paz "A"; Cambrian "A" contra Barracas Central "A"; F. C. Central de Buenos Aires "A" contra Comercio.

CUARTA LIGA

Copa Competencia—Preliminar: Nueva "A" contra Sportivo Barracas "B"; Estudiantes contra San Isidro.

Sección "A"—Barracas Central "B" contra Sportivo Barracas "A"; General Paz contra Pampero Argentino.

Sección "B"—Alsina Juniors contra Trainor "B"; Barracas Juniors contra Mercedes.

Sección "C"—Independientes La Plata contra Boca Juniors; Mundo Argentino contra Ferrocarril Oeste; Platenses contra Comercio.

Sección "D"—Barracas Central "A" contra Gimnasio y Esgrima Devoto; Martínez contra San Fernando; San Martín contra Sportivo Ballester.

QUINTA LIGA

Sección "A"—Argentinos del Sur contra San Isidro; F. C. Central de Buenos Aires contra Sportivo Barracas "B"; Unión Excursionistas contra Progresista.

VETERANOS

River Plate contra Estudiantes; San Isidro contra Platenses.

PELOTA

CAMPEONATO DE PELOTA AL CESTO

PARTIDOS PARA EL SABADO

El sábado próximo se jugarán los siguientes partidos de pelota al cesto, correspondientes al campeonato organizado por la Federación Argentina de Football:

Zona La Plata—Primera división—Varones: San Martín contra Falucho, en Ensenada. Buenos Aires contra Moreno, a las 3.30 p. m.

Niñas — Argentinos contra Maipú; Argentinos contra Pueyrredón, a las 3.30 p. m.

Segunda división—Varones: sección A—Independencia A contra San Martín, a las 10 a. m.; Sarmiento contra Buenos Aires A; Larrea A contra Maipú A, a las 3.30 a. m. Sección B: Larrea contra Falucho, a las 10 a. m.; Rivadavia contra Buenos Aires; Independencia contra Argentinos;

NOTICIAS MARITIMAS

VAPORES ENTRADOS EN JULIO

Nombre	Bandera	Pies	Procedencia
Tirreno	italiana	22	Génova
T. di Savoia	italiana	22	Génova
Italia	italiana	22	Génova
Station	inglesa	23	Amberes
Alcazar	italiana	30	Génova
Avellaneda	argentina	30	P. del Sur
A. R. de Genoul	francesa	30	Dunkerque
La Florida	francesa	31	Burdeos
Garonna	francesa	31	Burdeos
A. Johnson	sueca	31	Gothenburg
R. Pride	inglesa	31	Londres
Pampa	francesa	31	Marsella
Hesperides	inglesa	31	Liverpool
Loewenburg	alemana	31	Bremen

VAPORES A SALIR EN JULIO

Nombre	Bandera	Pies	Destino
Bahía	alemana	30	Hamburgo
Maasland	holandesa	31	Amsterdam
Zeelandia	holandesa	31	.....
M. Laddie	inglesa	31	Londres
Artemis	inglesa	31	Bonthampto.

Indica los vapores correos.

ALTURA DE LA MAREA

A las 6 a. m., 28.8 pies; a las 8, 29.2; a las 10, 29.10; a las 12, 28.10; a las 2, 27.10, y a las 5, 26.2 pies. Uno más en el canal Norte. Viento S., SO., O., NNE. y NE.

Movimiento del puerto

Ayer descargaron a los depósitos fiscales 23 vapores, y cargaron frutos 13.

GIROS OTORGADOS: Vapor Italia, dársena Norte, sec. 7a., a descargar; Ardoyne, Boca, frente a bomberos, a descargar; Hydaspes, dock Sur, a descargar; Cotovia, Dock Sur, a descargar; Reina Victoria, dársena Norte, sec. 1a., a embarcar.

ENTRADAS: Vapor inglés Ardoyne, de Bahía Blanca, en la Boca, a descargar.

SALIDAS: Vapor italiano Ravenna, para Nápoles y Génova, con pasajeros y carga; id francés Plata, para Marsella, con pasajeros y carga; id brasileño Amazonas, para Natal, con productos; id inglés Lomas, para Bilbao, con frutos; id id West Wales, para Santa Lucía, en lastre; id id Don César, para Londres, con frutos; id id King Edward, para Fernando Noronha, en lastre; id argentino Reformer, para Campana, a cargar; grda holandesa M. O. P. Núm. 1, para Montevideo; vapor belga Liege, para Amberes, con frutos.

NOMINA DE LOS VAPORES DE ULTRAMAR SURTOS EN EL PUERTO

Dársena Norte — Zeelandia, Atlanza, Lutetia, Bahía.

Dique 4 — Vestri, Reina Victoria, Desna, Gotha, Re Vittorio.

Dique 2—Maasland, Kennemerland, North Pacific, Bernard, Santa Clara, Santa Isabel, San José, Hellenes, Sevilla, Conway, Bahrenfeld.

Dique 2 — Adgate, Herminius, Trader, Ocean Prince.

Dique 1—Dalmata, Suecia, Brittany, Costanza, Lapa, Argentine Transport.

Dársena Sur — King, Malcolm, Harpón, Pontos, P. Mitre, Don Arturo, Toro, Archbank, Cambriand King, Elvaston, Pellegrini, Atlántico.

Riachuelo — Atlas, Dantas Barreto, Skogland, Astrea, Purley, Bangor, Anselma de Larrinaga, Malvinas, Clivergrove, Cometa, Fairhaven, Bengrove, Maltby, Frank Parish, Olive, Ardoyne.

Dock Sur — Patagonia, Neuquén, Telesforo, Negra, Wakefield, Quarrydene, Azul, H. Loch, Burnby, H. Heather, Hydaspes, Sócrates.

VAPORES ESPERADOS

Hoy: inglés Nation, de Amberes, con carga; italiano Italia, de Génova, con pasajeros y carga; id Tomaso di Savoia, de Génova, con pasajeros y carga (a las 7 a. m., en la dársena Norte); inglés Kelvinia, de Glasgow, con carga; id Overdale, de Mobile, con carga; italiano Tirreno, de Génova, con carga; inglés Lynrowan, de Amberes, con carga; id Raphael, de Liverpool, con carga; id Elmmoor, de Gulfport, con madera.

VAPORES A SALIR

Hoy: inglés Purley, para Santa Lucía, en lastre; id La Negra, para La Plata, a cargar; id Ocean Prince, para New Orleans, con carga; id Brittany, para Rosario, a cargar; noruego San José, para Porto Praia, con carga.

Mañana: alemán Bahía, para Hamburgo, con pasajeros y carga.

COSTA SUR

Ayer salió para Ushuaia y escalas el vapor Asturiano, con pasajeros y carga.

—El vapor Argentino, en viaje para el Sur, salió ayer de San Julián.

—Mañana es esperado de los puertos del Sur el vapor Avellaneda, con pasajeros y carga.

—Entró ayer en la dársena Sur, a descargar, el vapor Pellegrini, de San Antonio.

—El vapor Camarones salió anteanoche de Río Gallegos para ésta.

VAPORES EN VIAJE

Amazón, inglés, de Southampton para ésta, salió ayer de Lisboa.

Aragón, inglés, de Southampton para ésta, salió ayer de Río de Janeiro.

Regina Elena, italiano, saldrá hoy de Génova para ésta.

Brasile, italiano, procedente de ésta, llegó el 27 a Génova.

Sierra Nevada, alemán, de ésta para Bremen, salió ayer de Bahía.

Avon, inglés, de ésta para Southampton, salió ayer de Santos.

Alice, austríaco, de Trieste para ésta, salió el 27 de Barcelona.

Garonna, francés, de Burdeos para ésta, salió el 27 de Santos.

Gelria, holandés, saldrá hoy de Amsterdam para ésta.

Cap Trafalgar, alemán, de Hamburgo para ésta, llegará hoy a Río de Janeiro.

Ortega, inglés, de Liverpol para Montevideo y el Pacífico, llegará hoy a Río de Janeiro.

Oriana, inglés, del Pacífico para Montevideo y Liverpool, salió ayer del Callao.

Cap Arcona, alemán, saldrá hoy de Hamburgo para ésta.

Sierra Salvada, alemán, de Bremen para ésta, salió ayer de Coruña.

Amiral S. de Lamornaix, francés, salió el 27 de Burdeos para ésta.

VAPORES DE LOS RIOS

Se esperan hoy: Dublin, Formosa y Bruselas de Asunción, Berlín, Viena y Río Uruguay de Montevideo.

Salen hoy: Centauro (12 m.) para Corrientes, Luna (8 a. m.) para Carmelo, Golondrina (5 p. m.) para Gualeguaychú, Berlín (7 p. m.), Viena (10 p. m.) y Río Uruguay (10.15 p. m.) para Montevideo.

—Mañana saldrán los vapores Anita Barthe para Posadas y Guarany para Asunción y escalas.

PUERTO DE LA PLATA

Entrada: vapor inglés Finchley, de la rada, a descargar.

Salida: vapor italiano Primus para Buenos Aires, a descargar.

PUERTO DE BAHIA BLANCA

Operaciones en Galván—Total de cereales cargados, 657 toneladas.

PUERTO DE MONTEVIDEO

Llegaron los vapores: italiano Tomaso di Savoia de Génova, inglés Harrington de Coronel, id Kelvinia de Glasgow.

SECCION SOLICITADAS

DR. CASSANELLO — ENFERMEDADES respiratorias; únicamente. Cura especial de la tuberculosis. Méndez 1113. 2 a 5 p. m.

SECCION NOTABLES

RUBINAT ILLORACH

AGUA MINERAL PURGANTE SIN RIVAL

HUGO KERN & Cía.

¿Por qué el Asma oprime el pecho?

Cuando les viene la crisis, los asmáticos sienten el pecho apretado como entre garras; a pesar de sus esfuerzos los pulmones no pueden llenarse de aire, parecen como cercados, atados de lios invisibles impidiendo que se produzca la respiración vivificante... y eso dura hasta que habiendo expulsado numerosos esputos, las vías de los conductos pulmonares se encuentren por fin libres.

Para ver desaparecer estas molestias, que de otro modo aumentarán cada día, es necesario secar los pulmones, dándoles fuerza y vigor, entonces entrará libremente el aire.

Es claro y lógico; El tratamiento no tiene otro objeto. Hay un solo remedio capaz de renovar los pulmones gastados, es el JARABE DE LOS VOSGOS CAZE, que ya tiene en su activo millares de curas de asma, enfisema, catarros.

Asmáticos negligentes, si todavía les falta respiración, es que aun no han tomado el remedio adecuado, tomen el JARABE DE LOS VOSGOS CAZE, fortificará sus pulmones. En poco tiempo la respiración se normalizará, los esputos disminuirán, la tos cesará y así este maravilloso tónico de los pulmones hará para Vds. lo que ha hecho para otros: les devolverá la salud, la felicidad de vivir y de concurrir a sus obligaciones a la par de todos.

Fabricado por M. E. Caze, perito químico de la Municipalidad de Paris, 68 bis Avenue de Chantillon, Paris.

De venta en las farmacias: FRANCO INGLESA, 581 Sarmiento; DIEGO GIBSON, 192 Defensa y Bmé. Mitre esq. San Martín; DEL PUEBLO; KELLY NAVA, Santa Fe y R. Peña; DOMINGUEZ y ROSENDO, Lavalle y C. Pellegrini; CHIALVO DELFINO y Cía., 1302 Sarmiento, y en todas las buenas farmacias.

HOY MIÉRCOLES

Es el día de las grandes ocasiones en nuestro departamento de Bazar y Menaje.

Estos y otros muchos artículos de verdadera conveniencia ponemos hoy a la venta.

FRUTERAS con plato de cristal Bohemia y pie de metal plateado, a..... $ 0.95

BANDEJAS de madera imitación roble, con barandas de metal niquelado, con pequeñas averías, 47x30, cada una a..... $ 0.95

VASOS de metal Venecia, moldeados, la docena a..... $ 1.30

JUEGOS de 3 jarras de loza inglesa decorada, el juego a..... $ 1.60

REPISAS de madera lustrada con toallero y percha para repasadores, largo 75 centímetros, cada una a..... $ 1.55

Los precios marcados en este aviso sólo regirán en el día de hoy

TIENDA SAN JUAN ALSINA Y PIEDRAS

NO TIÑA USTED SUS CANAS

USE EL "REJUVENOL" DE BARCELONA

Que además de ser de un aroma muy agradable, devuelve el color natural al cabello y barba canosos. No mancha ni tiña absolutamente. Se usa con las manos, como una loción de tocador.

Estuche de dos frascos, $ 10 m|n. — En farmacias, perfumerías y

Depósito: Talcahuano 172

Resulta económico por su mucha duración.

Pida prospectos al concesionario LUIS CUVILLAS, Talcahuano 172, Buenos Aires. Al comprar "REJUVENOL", no admitan otra marca que le ofrezcan.

—Se recomienda "PRINCESINA", extracto de perfume suave y agradabilísimo. $ 6.

EMPORIO AMERICANO

MAIPÚ 272 BUENOS AIRES U. T. 4125, Av.

La Americana de Máquinas de Escribir

LIQUIDACIÓN DE MAQUINAS A MITAD DE SU VALOR

PIDAN DATOS

Todos Sistemas en máquinas de Escribir

Mod. L. C. Smith Bros. Precio desde $ 120.00

Mod. Underwood Precio desde $ 150.00

Todos Sistemas en máquinas de Escribir

Mod. Royal Precio desde $ 80.00

Regalamos Te Garfield

El regulador por excelencia de las funciones intestinales.

Para obtener 1 paquete gratis, preséntesenos este cupón o remítalo por carta, adjuntando estampilla de correo de 0.05 centavos.

Cupón 32. Válido por 8 días. — Julio 29.

M. FIGALLO y Cía., Buenos Aires, Maipú 212.

DEBILIDAD NERVIOSA

Parálisis, falta de Vitalidad, neuralgias. Tratamiento electro-vibratorio. Rayos X. Dr. Ferrer, B. de Irigoyen 347, de 1 a 3.

914 (606) Aplicaciones especiales en las enfermedades Cerebro - espinales. Afecciones secretas y de señoras. Dr. ALLIEVO, de 1 a 4. Sarmiento 1612. v3a

Dr. D. ZANALDA Esmeralda 433 Consultas de 11 a 5. Cirugía. Enfermedades secretas y de señoras. Reumatismo. Rayos X. Prescripción de anteojos. perm.

Dr. GRECO Profesor suplente de enfermedades de la piel y secretas y jefe de clínica de las mismas en la Facultad de Medicina y Hospital San Roque. De 1 a 4, Esmeralda 872. v3ag.

Enfermedades de los OJOS

y ANTEOJOS

Dr. RIVABELLA. Director del servicio oculístico del Hospital Italiano de Buenos Aires. Diplomado especialista de oculística en las facultades de París y Turín. De regreso de Europa. Lavalle 1512, de 2 a 5. v30a.

Dr. JOSE V. VARALLA Especialista de vías urinarias, ovariosis y piel. Electricidad médica. Rayos X. Sarmiento 838, de 4 a 8 p. m. Pozos 197, de 1 a 3 y de 7 a 8 p. m. v3ag

Doctor GABRED

Profesor de enfermedades mentales y Director del Hospicio de las Mercedes. Atiende especialmente enfermedades nerviosas y mentales. ALSINA 966. Lunes, Miércoles y Viernes de 3 a 6 p. m. v3ag

OIDO, NARIZ Y GARGANTA

Dr. A. MARTINI, de los hospitales de Turín y de Génova. Especialista en enfermedades de oído, nariz y garganta. (Hospital Italiano). Director del mismo servicio del Hospital Pedro Fiorito. Consultas de 2 a 5 p. m. VICTORIA 1642. v3ag.

N. PERCICH DENTISTA BELGRANO 544 v3ag.

DR. CHIAPPORI Médico de la Clínica Neurológica, Hospital San Roque. De regreso de Europa atiende nuevamente su consultorio para las enfermedades internas y nerviosas especialmente; de 2 a 6 p. m. CORRIENTES 2306. v3Ago.

INVITACION

Todas las personas cultas, tienen ocasión de pasar un rato agradable visitando la exposición de la BIBLIOTECA INTERNACIONAL DE OBRAS FAMOSAS en

686 - RIVADAVIA - 686

(ENTRE FLORIDA Y MAIPU)

Además de poder examinar a su entero placer los VEINTISIETE HERMOSOS VOLUMENES que forman la "BIBLIOTECA", podrán admirar una notable colección de impresiones y estudios, al lápiz, de conocidos personajes argentinos, hechos por el genial caricaturista Sr. Mateldi. La exposición estará abierta todos los días laborables de 9 a. m. a 8 p. m.

A todos los que sienten la noble ambición de saber, se le presenta una oportunidad sin igual.

La de adquirir una obra literaria que representa por sí la más selecta Biblioteca.

La BIBLIOTECA INTERNACIONAL DE OBRAS FAMOSAS es una obra formada por veintisiete hermosos volúmenes en los cuales se hace una cuidadosa y completa selección de todas las obras maestras.

En ella encontrará Vd.:

HISTORIA de todos los pueblos que han existido en el mundo, escritas por los mismos que presenciaron los hechos.

Herodoto, Jenofonte, César, Tácito, Dión Casio, Hurtado de Mendoza, Alvarado, Taine, Gibboh, Green, todos, en fin, los grandes historiadores del mundo se han incluido en la Biblioteca.

NOVELA: Todos los géneros de novela tienen en la Biblioteca la representación que según su importancia le corresponde.

La novela clásica, la novela picaresca española, lo más escogido de la novela romántica, lo más sano de la novela realista, las historietas y cuentos cortos, género que cada día tiene mayor aceptación, puede Vd. conocerla en sus más sublimes manifestaciones con solo poseer la Biblioteca.

LA POESIA: Los grandes poemas, así como el verso sencillo o la sátira desfilan por las páginas de la Biblioteca.

Horacio, Virgilio, Homero, el Dante, Byrón, Shakespeare, Calderón, Lope de Vega, Garcilaso.

Y junto a esos hombres, gloria de edades pasadas, todos los poetas modernos. Villaespesa, Marquina, Hernández, Obligado, Zorrilla de San Martín, Chocano, Rubén Darío, Spano, Pezaza, Acuña, etc.

LA FILOSOFIA: Quizá en ninguna otra obra se den a conocer tantos ni tan profundos filósofos, como en la Biblioteca Internacional.

Juan Jacobo Rousseau, que con sus doctrinas tanto contribuyó a la Revolución; Voltaire, Kant, Jovellanos, Chateaubriand, Dumas, Mirabeau, Beaumarchais, Wéshington, Carlyle y demás escritores que han cultivado este género, ocupan en la Biblioteca un puesto de honor.

Pues bien; la misma atención se ha dedicado a la obra en todos los demás géneros literarios.

Puede asegurarse que una Biblioteca de miles de volúmenes, a no haber sido formada por un hombre de extraordinario conocimiento de la literatura, no ofrece la utilidad práctica que encierra la BIBLIOTECA en sus veintisiete grandes volúmenes.

Y si esta afirmación le parece a Vd. exagerada, acepte la invitación que se le hace y visite la exposición de la BIBLIOTECA. Nada puede Vd. perder con ello.

La ocasión de adquirir tan magna obra es realmente excepcional.

y **33** ctvs.

diarios, durante unos meses, es todo lo que necesita Vd. para terminar de pagarlos

Pero la oferta actual no puede durar ya mucho tiempo

Un pago inicial de $ 5 m|n. hasta para que los VEINTISIETE GRANDES Y HERMOSOS VOLUMENES, que forman la BIBLIOTECA INTERNACIONAL DE OBRAS FAMOSAS vayan a su poder.

Empiece Vd. desde luego a disfrutar a su placer del inmenso caudal de instrucción y recreo que encierran mientras va pagando el resto de su bajo precio con 33 centavos diarios, en unos cuantos meses.

He aquí la causa que principalmente ha contribuido a que la BIBLIOTECA INTERNACIONAL DE OBRAS FAMOSAS, se ofrezca hoy en tan bajo precio y con tan ventajosas condiciones de pago, figura en primer lugar la guerra de Méjico.

La Sociedad Internacional de Editores había preparado esta nueva edición de la BIBLIOTECA para venderla en Méjico.

Cuando todo estaba listo para empezar la venta, estalló la guerra civil.

Dos años aguardaron los editores, con la esperanza que tornara la paz a la República Mejicana.

Hasta que, no viendo probabilidades de paz, decidieron retirar la edición de Méjico y ofrecerla en la Argentina.

Efectos de un Exito

Tan grande ha sido el éxito de nuestra oferta, que de los ejemplares recibidos por la primera remesa, dos de los cuatro estilos de encuadernación en que se vende la BIBLIOTECA se agotaron a los pocos días de comenzar la venta.

Ya se recibió la segunda remesa de colecciones, pero eran tantos los pedidos pendientes, que, después de servirlos, no serán muchos los ejemplares sobrantes.

Si Vd. no quiere exponerse, por lo menos, a tener que esperar para recibir la BIBLIOTECA, mande su pedido HOY MISMO.

El Folleto Ilustrado

Si no pudiera visitar la exposición y desea más detalles sobre la obra, llene y remita el cupón adjunto y recibirá, libre de todo gasto, y a vuelta de correo, el hermoso folleto explicativo de la BIBLIOTECA.

El folleto es casi como un verdadero libro, pues contiene como 150 páginas en las que se dan muestras de grabados, láminas en color, reproducciones, historietas y trozos de las producciones contenidas.

Llene y remita este cupón

Sociedad Internacional de Editores

686 RIVADAVIA 686

Sírvase enviar el folleto descriptivo de la BIBLIOTECA.

P. 27

NOMBRE .....

PROFESION .....

DIRECCION .....

HERNIAS

Curación radical de las HERNIAS (QUEBRADURAS)

La conocida casa Torrent, de Barcelona, desea dar a conocer sus maravillosos inventos ortopédicos, que son infaliblemente ancora de salvación del quebrado que los use, participa a todos los que sufren de dicha dolencia, que ha llegado a Buenos Aires un peritísimo representante suyo, y al cual pueden consultar todas cuantas personas estén quebradas, en la seguridad absoluta de encontrar alivio instantáneo y curación radical de sus dolencias, mediante estos portentosos aparatos, que tantas curaciones de hernias han obtenido y que tan entusiastamente las ciencias médicas todas están recomendando.

El único aparato del mundo verdaderamente práctico y científico es este cierre absoluto del anillo herniario, que no molesta ni hace bulto, amoldándose al cuerpo como un guante, dando al paciente una comodidad inmensa por no llevar trabas, tirantes, pieles ni guarnecidos de ninguna clase, permitiendo hacer libremente todos los movimientos sin sentir molestias ni sufrimientos de ninguna clase.

A centenares son los bragueros y aparatos de todas clases llamados herniales, que se expenden; casi todos ellos adolecen de capitales defectos, que los que los usan, más que una salvaguardia llevan encima un enemigo perenne de su salud y de su vida.

Las personas que quieran librarse de tan fatales consecuencias, pueden consultar al especialista Ortopédico, señor Torrent, que estará:

EN BUENOS AIRES, los días 29, 30 y 31 de Julio, en el Hotel España, Avenida de Mayo 952.
EN ROSARIO DE SANTA FE, los días 1.° y 2 de Agosto, en el Hotel Universal, Córdoba 940.
EN CORDOBA, el día 4 de Agosto, en el Hotel San Martín.
EN SANTA FE, el día 6 de Agosto, en el Hotel España, San Martín 431.
EN MONTEVIDEO, los días 9, 10 y 11 de Agosto, en el Hotel Barcelona, Plaza Independencia.

Curad vuestras hernias y os veréis libres de sufrimientos sin cuento y de complicaciones tan graves, que a veces pueden determinar la muerte!

Urinarias-Secretas-Piel
Dr. Saraceni
LARMBERTO 2985
Ex Jefe especialista del Hospital Italiano.
Cura *Rápido* de enfermedades secretas y de la sangre.
Aplica sin dolor el 606-914
9 a 11 a.m.-1 a 6 p.m.

Profesor Dr. Agote
De la Facultad de Medicina. Médico jefe del Instituto Modelo de Clínica Médica de la Universidad de Buenos Aires. Hospital Rawson. Enfermedades internas y de los niños. Ha trasladado su consultorio a Lavalle 1814, de 1.30 a 3.30. Examen con los rayos X. Diariamente, menos los martes.

CONSULTORIO especial para las enfermedades de la piel. Se garantiza la curación del eczema, psoriasis, psicosis, herpes, tiña, manchas, etc. Certificados que lo comprueban. Dr. Cantarell - Lavalle 910, de 2 a 5 p. m.

HERNIA Reducción garantida sin operación y sin molestia con el New Elastic Truss, suave y eficaz, este aparato permite todo trabajo, no incomoda y asegura la curación progresiva de las hernias, con rapidez y seguridad. SARMIENTO 675, especialista. v31

TUBERCULOSIS PULMONAR
Tratamiento del
Prof. FORLANINI, de Pavía (Italia)
(Inmovilización del pulmón enfermo)
Dr. PATERNOSTER
Ex asistente en la clínica del inventor
Exploración con rayos X. Medrano 218
U. T. 2022, Mitre; de 2 a 5 p. m.

DOCTOR CORTI
Especialista en enfermedades del estómago, nerviosas y de niños. Consultas de 1 a 3 p. m., Bartolomé Mitre 1796. 1p

---

Dr. TAVOLARO
606-914
SECRETAS Y DE LA PIEL
Dr. LOUSTALET
PULMON
REUMATISMO PARALISIS CIATICAS
RAYOS X 9 a 11 3 a 6 Callao 158
v1

Dr. Guillermo A. Bosco
Jefe de clínica de la Facultad. Tuberculosis pulmonar. Avenida de Mayo 1846. De 4 a 7. U. T. 6424 (Libertad). 1p

---

J. BONANSEA
CIRUJANO DENTISTA—Calle Moreno 986. perm.

HEMORROIDES
Tratamiento radical sin operación extirpación. Doctor E. C. Figueras. Enfermedades intestinales, estómago y abdominales.—CALLAO 1316, de 4 a 6 p. m. y perp.

Dr. MUÑOZ del SOLAR
De regreso de Europa, atiende nuevamente su clientela. — Enfermedades internas y de la nutrición, anemia, debilidad, reumatismo, diabetes, secretas, método para adelgazar sin régimen alimenticio. Tratamientos modernos de las clínicas de París, Berlín, Viena y Londres.—MAIPU 813, de 3 a 5. v29

Dr. RAPOPORT
Especialista. Cupación de la avariosis con
606-914
Conocimiento a Europa para estudiarla. Secretas, piel y urinarias; Corrientes 2078. De 9 a 6 p. m. Obreros de 8 a 9. v1ag

---

LOS MEJORES VEHÍCULOS DEL MUNDO

para transporte de mercaderías, pasajeros o usos municipales, son los

"COMMER CARS"

NECESITAMOS AGENTES ACTIVOS

Marca de fábrica

Camiones, Carretones, Omnibus, Carretelas, Bombas de incendio, Ambulancias, Vagones-Tanques, Carros de basura, Carros-regadores, Carros para lavar y barrer calles, Carros-volcadores, etc., etc. para todo uso comercial o municipal.

Escriba por precios e informes a:

COMMERCIAL CARS Ltd.
LUTON, Inglaterra

NO PADEZCAN TOS

Tomen las PASTILLAS PECTORALES del

DOCTOR ANDREU

y se la curarán al instante

VENTA ANUAL: UN MILLÓN DE CAJAS — Son LAS QUE MÁS SE VENDEN EN TODO EL MUNDO

Casi siempre desaparece la

TOS

al concluir la primera caja

MEDIO SIGLO DE ÉXITO SIEMPRE EN AUMENTO

Pídanse en todas las Farmacias de todas partes.

"LOS LUTOS"
Solicitan el catálogo N°. 21 de Otoño e Invierno.
443 C. PELLEGRINI 445 — U. T. 1873

AVISOS FUNEBRES

SEPELIOS

JOSEFA NOCETI DE RODRIGUEZ—q. e. p. d.—Falleció el 27 de Julio de 1914, confortada con los auxilios de la santa religión y la bendición papal.—Gregorio F. Rodríguez (esposo); sus hermanos Julio, Orfilo, Mario y Santiago Noceti; sus hermanos políticos Rufino, Carlos y Raúl Rodríguez de la Torre y Alcira Rodríguez de la T. de Noceti, Matilde Noceti de Noceti, Rosario Cabal Cullen de Noceti, Angélica Achával de Noceti y Mercedes G. Herrera de Rodríguez de la Torre, sus tíos Carlos M. Rodríguez y Angela Noceti de Cresta; primos, sobrinos y demás deudos, invitan a sus relaciones a acompañar los restos del extinto al cementerio del Norte, hoy miércoles 29 a las 10.15 a. m. En la iglesia de N. S. del Pilar se dirá una misa de cuerpo presente a las 10.45. El duelo se despedirá por tarjeta. Casa mortuoria, Juncal 1775. Nota: Carruajes en la casa Miras Hnos. y Cía. v29

JUANA OBEJERO DE LOPEZ—q. e. p. d.—Falleció el 27 de Julio de 1914.—Su hija Elena; su hermano Eduardo Obejero y demás deudos invitan a sus relaciones a acompañar los restos de la extinta al cementerio del Norte, hoy miércoles 29 a las 10 a. m. En la iglesia de N. S. de La Merced se dirá una misa de cuerpo presente a las 10.30. El duelo se despedirá por tarjeta. Casa mortuoria, Florida 550. Nota: Servicio fúnebre a cargo de la empresa Miras Hnos. y Cía. v29

JOSEFA C. DE CORTI—q. e. p. d.—Falleció el 28 de Julio de 1914.—Sus hijos doctor Pedro P., Pascual E., Enrique L. y Rodolfo J. Corti; su señora madre; sus hijos políticos, nietos, hermanos y demás deudos invitan a sus relaciones a acompañar los restos de la extinta al cementerio del Norte, hoy miércoles 29 a las 10.45 a. m. En la iglesia de N. S. del Pilar se oficiará una misa de cuerpo presente a las 11.15. Se ruega no enviar coronas. El duelo se despedirá por tarjeta. Casa mortuoria, Bartolomé Mitre 1796. Nota: Carruajes en la casa Miras Hnos. y Cía.

JUAN LACOSTE DE MONLUK—q. e. p. d.—Falleció el 28 de Julio de 1914.—Su esposa Adela Ducos de Monluk; sus hermanos políticos Hipólito Barrere y Paulina Ducos de Barrere; su sobrino Eugenio Labat y demás deudos, invitan a sus relaciones a acompañar los restos del extinto al cementerio del Oeste, hoy miércoles 29 a las 4 p. m. Se ruega no enviar coronas. El duelo se despedirá por tarjeta. Casa mortuoria, Soler 5976. Nota: Carruajes en la casa Miras Hnos. y Cía.

EMMA V. DE SOSA—q. e. p. d.—Falleció el 28 de Julio de 1914.—Su esposo Silvio Sosa; sus hijos Juan Carlos, Yolanda y Emma E. Sosa; su señora madre Victoria V. de Valarino (ausente); sus hermanos, hermanos políticos, tíos, sobrinos y demás deudos, invitan a sus relaciones a acompañar los restos de la extinta al cementerio del Norte, hoy miércoles 29 a las 3 p. m. Unica invitación. El duelo se despedirá por tarjeta. Casa mortuoria, Lacarra 1136. Se ruega no enviar coronas. Nota: Carruajes en la empresa de Luis Taruffa y Hno., Rivadavia 7306.

ANDRES VAZQUEZ—q. e. p. d.—Falleció el 28 de Julio de 1914.—Su esposa Cándida Vázquez de Vázquez; sus hijos Adolfo, Francisco, Aquilino, Gumersindo (ausente), Rosa, y María; su hijo político Luis Santinelli; su hermana Andrea Vázquez (ausente), su nieto Osvaldo Santinelli; tíos, primos, y demás deudos invitan a sus relaciones a acompañar los restos del extinto al cementerio del Norte, hoy miércoles 29 a las 2.30 p. m. Casa mortuoria, Perú 763. Nota: Carruajes en la empresa Iribarne y Cía., Tacuarí 344 y sucursal Belgrano, Cabildo 1873.

SERAFIN RODRIGUEZ—q. e. p. d.—Falleció el 28 de Julio de 1914.—Su señora madre Pilar Pérez de Rodríguez; sus hermanitos José, Dina, Modesto y Dolores; sus abuelos José Rodríguez y Manuela Yáñez de Rodríguez; sus tíos, primos y demás deudos, invitan a sus relaciones a acompañar los restos del extinto al cementerio del Oeste, hoy miércoles 29 a las 9 a. m. Unica invitación. El duelo se despedirá por tarjeta. Casa mortuoria, Ituzaingó 837. Nota: Carruajes en la casa Pisano y Cía., B. de Irigoyen 1339.

NICOLAS ROCCA—q. e. p. d.—Falleció en Lomas de Zamora el 27 de Julio de 1914, confortado con los auxilios de la santa religión y la bendición papal.—Su esposa Margarita C. de Rocca (ausente); sus hijos Fortunata C. R. de Rocca, Bartolomé (ausente) y Santiago M.; sus hijos políticos Luisa R. de Rocca, y Teresa R. de Rocca (ausente) sus nietos, bisnietos, sobrinos y demás deudos, invitan a sus relaciones a acompañar los restos del extinto al cementerio local, hoy miércoles 29 a las 3.45 a. m. En la iglesia parroquial se dirá una misa de cuerpo presente a las 10 a. m. Unica invitación. El duelo se despedirá por tarjeta. Casa mortuoria Sanvedra 457. Nota: Carruajes en la empresa Leguizamón y Cía.

ANTONIO VILLASLARIN—q. e. p. d.—Falleció el 26 de Julio de 1914.—Sus padres y demás deudos invitan a sus relaciones a acompañar los restos del extinto al cementerio del Oeste, hoy miércoles 29 a las 3 p. m. Unica invitación. El duelo se despedirá por tarjeta. Casa mortuoria, Padilla 962. Nota: Carruajes en la empresa Lázaro Costa, Rioja 280.

RAUL REMARA—q. e. p. d.—Falleció el 28 de Julio de 1914, confortado con los auxilios de la santa religión.—Su señora madre Petrona B. de Remara; sus hermanas Lolia y Angélica, y demás deudos, invitan a sus relaciones y compañeros del Ministerio de Hacienda, a acompañar los restos del extinto al cementerio del Oeste, hoy miércoles 29 a las 2 p. m. Unica invitación. El duelo se despedirá por tarjeta. Se ruega no enviar coronas. La comitiva fúnebre partirá del hospital San Roque (México y 24 de Noviembre).—Nota: Carruajes en la empresa Lázaro Costa, Rioja 280.

HUGO MARCELO ALFARO—q. e. p. d.—Falleció el 28 de Julio de 1914.—Sus padres, Enrique Alfaro y Emilia Magdalena Chiappe de Alfaro; sus abuelos Teresa B. de Alfaro, Alejandro Chiappe y María P. de Chiappe; sus tíos, primos y demás deudos invitan a sus relaciones a acompañar los restos del extinto al cementerio del Oeste, hoy miércoles 29 a las 9.30 a. m. Unica invitación. El duelo se despedirá por tarjeta. Se ruega no enviar coronas. Casa mortuoria, Castro Barros 183. Nota: Carruajes en la empresa Manuel Costa y Cía., Rioja 170.

MARGARITA MORRA DE RODRIGUEZ—q. e. p. d.—Falleció el 27 de Julio de 1914.—Su esposo Laureano C. Rodríguez; sus hijas Blanca R. de Nardelli y Margarita Argentina; sus padres Ernesto Lozza y Josefa Montagna de Lozza; su señora madre política Dolores Bustos de Rodríguez; su hermano Carlos Lozza; su hermano político Adolfo C. Rodríguez; sus hermanos, políticos, tíos y demás deudos invitan a sus relaciones a acompañar los restos de la extinta al cementerio del Oeste, hoy miércoles 29 a las 9 a. m. Unica invitación. El duelo se despedirá por tarjeta. Se ruega no enviar coronas. Casa mortuoria, Serrano 1366. Nota: Carruajes en la empresa Manuel Costa y Cía., Rioja 170.

JACINTO CASTALDI—q. e. p. d.—Falleció el 28 de Julio de 1914.—Su esposa María C. de Castaldi; sus hijos Francisco, Carlos, Emma G. de Fernández y Luisa, hijos políticos Julio Prado y Benito Amondarain; su hermano Luis Castaldi; sus hermanos políticos, sobrinos, nietos y demás deudos invitan a sus relaciones a acompañar los restos del extinto al cementerio de Avellaneda, hoy miércoles 29 a las 3.45 p. m. Unica invitación. El duelo se despedirá por tarjeta. Casa mortuoria, Avellaneda, Garcilaso 1437. Nota: Carruajes en la empresa de Gini Hnos. y Cía., Buenos Aires 1533 y Estados Unidos 480.

CAROLINA NEGRETTI—q. e. p. d.—Falleció el 28 de Julio de 1914.—Su esposo José Ambrosetti; sus hijos María Ambrosetti de Piatti, Angel y Federico; hijos políticos, sobrinos, primos y demás deudos, invitan a sus relaciones a acompañar los restos de la extinta al cementerio del Oeste, hoy miércoles 29 a las 10 a. m. Unica invitación. El duelo se despedirá por tarjeta. Se ruega no enviar coronas. Casa mortuoria, Cerrito 1516. Nota: Carruajes en la empresa de Félix Frío y Hno, Libertad 983.

PEARLA C. DE VALENTINI—q. e. p. d.—Falleció el 26 de Julio de 1914.—Su esposo Mateo Valentini (ausente); sus hijos Rosa, Nicolás, Angustena, Mateo, María, Anita y Miguel; su hermano Pelegrini; sus hijos políticos Fernando Lagreca y María M. Valentini; sus nietos, primos, sobrinos y demás deudos, invitan a sus relaciones a acompañar los restos de la extinta al cementerio del Oeste, hoy miércoles 29 a las 4 p. m. Casa mortuoria, Gran 47. Se ruega no enviar coronas. Nota: Carruajes en la empresa de Mauricio Alegre, Rivadavia 7353 (Flores).

PABLO URE ACOSTA—q. e. p. d.—Falleció el 29 de Junio de 1914, en la santa religión.—Su esposa Teodora Inocencia Albornoz de Ure, su hija María Elvira Ure de Vattecne, su hijo político Floro Antonio Vattecne (ausente), sus hermana Dolores Ure de Beauchea, sobrinos, sobrinas y demás deudos participan a sus relaciones su fallecimiento para que ayuden a rogar a Dios por su eterno descanso.

MISAS Y FUNERALES

DOMINGO F. BARCELO—q. e. p. d.—Falleció el 30 de Julio de 1913.—Su esposa María Flora P. de Barceló y demás familia invitan a sus relaciones a rogar a Dios por el eterno descanso de su alma, en las misas que se celebrarán mañana 30 de Julio de 9 a 11 a. m., en la iglesia del Carmelo, calle Chaco y y Pueyrredón. La familia asistirá a la última misa. v30

MAXIMINO JAUREGUI.—q. e. p. d.—Falleció el 1° de Agosto de 1913. — Los hermanos y parientes del extinto invitan a sus relaciones a asistir al funeral que por el eterno descanso de su alma se celebrará en la iglesia de la Concepción, el sábado 1° de Agosto a las 10 a. m. v1a.

CARLOS PIO GORNATTI.—q. e. p. d. —Falleció el 30 de Julio de 1912.—Su esposa Josefa Clemente de Gornatti; sus hijos, hijos políticos y demás deudos invitan a sus relaciones al funeral que por el eterno descanso de su alma se celebrará en la iglesia de Nuestra Señora de Balvanera mañana 30 a las 10 a. m. El duelo se despedirá por tarjeta. v29

JUAN BRABAZON—q. e. p. d.—Falleció el 31 de Mayo de 1914.—Sus hijos Tomás y María B. de Bayula, hijo político Tomás Bayula y América B. de Brabazon, sus nietos hermano político Patricio Wallace, y demás deudos invitan a sus relaciones al funeral que en sufragio de su alma se oficiará en la iglesia de Belén, Telmo el viernes 31 del corriente, a las 10.30 a. m. El duelo se despedirá por tarjeta. v31

MARIA CANNING DE ALLEN.—q. e. p. d.—Falleció en Castilla (F. C. P.) el 30 de Junio de 1914.—La familia invita a sus relaciones al funeral que por el eterno descanso de su alma se celebrará en la iglesia de San Nicolás de Bari (C. Pellegrini y Córrientes), mañana 30 de Julio a las 10 a. m. Habrá misas desde las 7 a. m. Favor que agradecerán eternamente. El duelo se despedirá por tarjeta. Unica invitación. v30

ANGELA CASSINELLI DE DEVOTO.—q. e. p. d.—Falleció el 28 de Julio de 1913.—Su esposo Domingo Devoto; sus hijos, hijas políticas, hermanos, hermanos políticos, nietos, sobrinos y demás deudos invitan a sus relaciones al funeral que por el eterno descanso de su alma se celebrará en la iglesia de Balvanera hoy miércoles 29 a las 10 a. m. Favor que agradecerán. El duelo se despedirá por tarjeta. v29

CARLOTA DIAZ DE VIVAR DE UNZUE.—q. e. p. d.—Falleció el 31 de Junio de 1914.—La superiora General del Instituto de las Siervas de Jesús Sacramentado y Comunidad, invita a sus relaciones a concurrir al solemne funeral que en sufragio del alma de la que fué su insigne bienhechora Carlota Díaz de Vivar de Unsué, se celebrará en la iglesia de Jesús Sacramentado, Corrientes 4488, mañana 30 de Julio a las 10 a. m. v30

ANTONIA CREMONA DE MATTAGLIA.—q. e. p. d.—Falleció el 1.o de Agosto de 1913.—Su esposo Pascual Battaglia, sus hijas María A., Angela A. y Antonia D., sus padres Máximo Cremonesi y Rosa Ferrari de Cremona, sus tíos, primos y demás deudos invitan a sus relaciones a rogar a Dios por el alma de dicha finada en el funeral de cabo de año que se celebrará en la iglesia de Nuestra Señora de Balvanera el sábado 1.o de Agosto a las 10 a. m. Favor que se agradecerá. El duelo se despedirá por tarjeta. v30

Dr. LLAMES MASSINI
Médico de parto de la Facultad de Medicina. Médico consultante del Hospital Fernández. Afecciones de señoras, Viamonte 834, de 2 a 4, menos los jueves.

M. F. SOARES
Dentista. Durante sin paladar. Precios módicos. Cangallo y Uruguay 194.

Dr. PEDRO DEL PINO
Especialmente cirugía general y ginecología. Alsina 461, de 2 a 4. U. T. 3135

DR. JULIO DABNEY Chacabuco 838 de 10 á 1
CLINICA MEDICA

Dr. ANGEL J. VILLA
Cirujano del Hospital Fernández (mujeres). Partos, enfermedades de señoras y cirugía abdominal. Consultas: lunes, miércoles y viernes de 2 a 3. Otros días, a horas pedidas. Suipacha 864, 1er. piso. U. T. 800 (Libertad).

Dr. FLORENCIO LAVALLE
De regreso de Alemania, atiende enfermedades internas, especialmente estómago, intestino y de la nutrición; diabetes, reumatismo y obesidad). Córdoba, 1851. de 2 a 4. En el consultorio gratuito de "La Prensa", Miércoles de 9 a 10 a. m.

Dr. ANDRES RAMOS MEJIA
Médico de la Asistencia Pública. Ex médico del Hospital Alemán. Enfermedades de la piel y sífilis. Consultas de 2 a 4. Lavalle 1443.

Dr. ALBERTO ZWANCK
Cirujano del Hospital Alemán. Enfermedades de señoras y cirugía general. Consultas de 2 a 4. Lavalle 1443.

Dr. ALBERTO ZWANCK (hijo)
Cirujano del Hospital Alemán. Enfermedades de señoras y cirugía general. Consultas de 2 a 4. Lavalle 1443.

Dr. ALBERTO ZWANCK (hijo)
Cirujano del Hospital Alemán. Enfermedades de señoras y cirugía general. Consultas de 2 a 4. Lavalle 1443.

Dr. FLORENCIO LAVALLE
De regreso de Alemania, atiende enfermedades internas, especialmente estómago, intestino y de la nutrición; diabetes, reumatismo y obesidad). Córdoba, 1851. de 2 a 4. En el consultorio gratuito de "La Prensa", Miércoles de 9 a 10 a. m.

Dr. ANGEL J. VILLA
Cirujano del Hospital Fernández (mujeres). Partos, enfermedades de señoras y cirugía abdominal. Consultas: lunes, miércoles y viernes de 2 a 3. Otros días, a horas pedidas. Suipacha 864, 1er. piso. U. T. 800 (Libertad).

DR. JULIO DABNEY Chacabuco 838 de 10 á 1
CLINICA MEDICA

Dr. PEDRO DEL PINO
Especialmente cirugía general y ginecología. Alsina 461, de 2 a 4. U. T. 3135

M. F. SOARES
Dentista. Durante sin paladar. Precios módicos. Cangallo y Uruguay 194.

Dr. LLAMES MASSINI
Médico de parto de la Facultad de Medicina. Médico consultante del Hospital Fernández. Afecciones de señoras, Viamonte 834, de 2 a 4, menos los jueves.

ANGELA MORRA DE RODRIGUEZ—q. e. p. d.—Falleció el 27 de Julio de 1914.—Su esposo Laureano C. Rodríguez; sus hijas Blanca R. de Nardelli y Margarita Argentina; sus padres Ernesto Lozza y Josefa Montagna de Lozza; su señora madre política Dolores Bustos de Rodríguez; su hermano Carlos Lozza; su hermano político Adolfo C. Rodríguez; sus tíos, primos y demás deudos invitan a sus relaciones a acompañar los restos de la extinta al cementerio del Oeste, hoy miércoles 29 a las 9 a. m. Unica invitación. El duelo se despedirá por tarjeta. Se ruega no enviar coronas. Casa mortuoria, Serrano 1366. Nota: Carruajes en la empresa Manuel Costa y Cía., Rioja 170.

JACINTO CASTALDI—q. e. p. d.—Falleció el 28 de Julio de 1914.—Su esposa María C. de Castaldi; sus hijos Francisco, Carlos, Emma G. de Fernández y Luisa, hijos políticos Julio Prado y Benito Amondarain; su hermano Luis Castaldi; sus hermanos políticos, sobrinos, nietos y demás deudos invitan a sus relaciones a acompañar los restos del extinto al cementerio de Avellaneda, hoy miércoles 29 a las 3.45 p. m. Unica invitación. El duelo se despedirá por tarjeta. Casa mortuoria, Avellaneda, Garcilaso 1437. Nota: Carruajes en la empresa de Gini Hnos. y Cía., Buenos Aires 1533 y Estados Unidos 480.

JUAN LAGO—q. e. p. d.—Falleció el 28 de Julio de 1914.—Su esposo Benito Fossati de Lago, sus hijos Noemí y Elvira Lago, sus hermanos políticos, sobrinos, primos y demás deudos invitan a sus relaciones a acompañar los restos del extinto al cementerio del Oeste, hoy miércoles 29, a las 13.30 p. m. Unica invitación. El duelo se despedirá por tarjeta. La comitiva fúnebre partirá del domicilio de la Merced, calle Virrey del Pino 101. Nota: Carruajes en la empresa de Domingo Verlini, Córdoba 1870, Lavalle 1965 y Arenales 2616.

MARIA PADULA DE CASTALDO—q. e. p. d.—Falleció el 28 de Julio de 1914.—Su esposo Tomás Castaldo; sus hijos Francisco y María Castaldo; sus padres Francisco Padula y María Rosa Vigna de Padula; sus padres políticos Francisco Castaldo y Rosario C. de Castaldo; sus hermanos, hermanos políticos, Domingo, Angela y Francisco Padula; hermanos políticos, primos, tíos y demás deudos invitan a sus relaciones a acompañar los restos de la extinta al cementerio del Oeste, hoy miércoles 29, a las 2.30 p. m. Unica invitación. El duelo se despedirá por tarjeta. Casa mortuoria, Juncal 1775. Nota: Carruajes en la casa Miras Hnos. y Cía. v29

DOMINGA ESPERANZA—q. e. p. d.—Falleció el 26 de Julio de 1914.—Sus hijos Francisco y María Gracia Esperanza; su hermana Rosa Esperanza; sus sobrinos, nietos y demás deudos, invitan a sus relaciones a acompañar los restos de la extinta al cementerio del Oeste, hoy miércoles 29 a las 2 p. m. Unica invitación. El duelo se despedirá por tarjeta. Casa mortuoria, avenida Vernet 44. Nota: Carruajes disponibles en la empresa Lázaro Sanchez y Cía., Garay 1267 y Alberdi 1421.

FRANCISCO REALE—q. e. p. d.—Falleció el 28 de Julio de 1914.—Su esposa María A. de Reale; sus hijos José, Angela, Faustina, Luisa, Yolanda Elena y María; sus hermanos Vicente, Jenaro y Elena; su hijo político Benjamín; sus sobrinos y demás deudos, invitan a sus relaciones a acompañar los restos del extinto al cementerio del Oeste, hoy miércoles 29 a las 2.30 p. m. El duelo se despedirá por tarjeta. Casa mortuoria, Serrano 1366. Nota: Carruajes en la empresa de Gini Hnos. y Cía., Buenos Aires 1533 y Estados Unidos 480.

MARIA CRUZ MIGUEZ—q. e. p. d.—Falleció el 28 de Julio de 1914.—Sus padres José Segundo Míguez (ausente) y Amalia B. de Míguez, su hermano José Segundo (presente), Elodia, Amalia, Felisa y César Pablo, Juana M. de Portela (ausentes), su hermano político Lorenzo Portelle, tíos, sobrinos y demás deudos invitan a sus relaciones a acompañar los restos de la extinta al cementerio de Flores, hoy miércoles 29 a las 3 p. m. Unica invitación. El duelo se despedirá por tarjeta. Casa mortuoria, Gran 47. Se ruega no enviar coronas. Nota: Carruajes en la empresa de Mauricio Alegre, Rivadavia 7353 (Flores).

PABLO URE ACOSTA.—q. e. p. d.—Falleció el 29 de Junio de 1914, en la santa religión.—Su esposa Teodora Inocencia Albornoz de Ure, su hija María Elvira Ure de Vattecne, su hijo político Floro Antonio Vattecne (ausente), sus hermana Dolores Ure de Beauchea, sobrinos, sobrinas y demás deudos participan a sus relaciones su fallecimiento para que ayuden a rogar a Dios por su eterno descanso.

MISAS Y FUNERALES

DOMINGO F. BARCELO—q. e. p. d.—Falleció el 30 de Julio de 1913.—Su esposa María Flora P. de Barceló y demás familia invitan a sus relaciones a rogar a Dios por el eterno descanso de su alma, en las misas que se celebrarán mañana 30 de Julio de 9 a 11 a. m., en la iglesia del Carmelo, calle Chaco y y Pueyrredón. La familia asistirá a la última misa. v30

MAXIMINO JAUREGUI.—q. e. p. d.—Falleció el 1° de Agosto de 1913. — Los hermanos y parientes del extinto invitan a sus relaciones a asistir al funeral que por el eterno descanso de su alma se celebrará en la iglesia de la Concepción, el sábado 1° de Agosto a las 10 a. m. v1a.

CARLOS PIO GORNATTI.—q. e. p. d. —Falleció el 30 de Julio de 1912.—Su esposa Josefa Clemente de Gornatti; sus hijos, hijos políticos y demás deudos invitan a sus relaciones al funeral que por el eterno descanso de su alma se celebrará en la iglesia de Nuestra Señora de Balvanera mañana 30 a las 10 a. m. El duelo se despedirá por tarjeta. v29

JUAN BRABAZON—q. e. p. d.—Falleció el 31 de Mayo de 1914.—Sus hijos Tomás y María B. de Bayula, hijo político Tomás Bayula y América B. de Brabazon, sus nietos hermano político Patricio Wallace, y demás deudos invitan a sus relaciones al funeral que en sufragio de su alma se oficiará en la iglesia de Belén, Telmo el viernes 31 del corriente, a las 10.30 a. m. El duelo se despedirá por tarjeta. v31

MARIA CANNING DE ALLEN.—q. e. p. d.—Falleció en Castilla (F. C. P.) el 30 de Junio de 1914.—La familia invita a sus relaciones al funeral que por el eterno descanso de su alma se celebrará en la iglesia de San Nicolás de Bari (C. Pellegrini y Córrientes), mañana 30 de Julio a las 10 a. m. Habrá misas desde las 7 a. m. Favor que agradecerán eternamente. El duelo se despedirá por tarjeta. Unica invitación. v30

ANGELA CASSINELLI DE DEVOTO.—q. e. p. d.—Falleció el 28 de Julio de 1913.—Su esposo Domingo Devoto; sus hijos, hijas políticas, hermanos, hermanos políticos, nietos, sobrinos y demás deudos invitan a sus relaciones al funeral que por el eterno descanso de su alma se celebrará en la iglesia de Balvanera hoy miércoles 29 a las 10 a. m. Favor que agradecerán. El duelo se despedirá por tarjeta. v29

CARLOTA DIAZ DE VIVAR DE UNZUE.—q. e. p. d.—Falleció el 31 de Junio de 1914.—La superiora General del Instituto de las Siervas de Jesús Sacramentado y Comunidad, invita a sus relaciones a concurrir al solemne funeral que en sufragio del alma de la que fué su insigne bienhechora Carlota Díaz de Vivar de Unsué, se celebrará en la iglesia de Jesús Sacramentado, Corrientes 4488, mañana 30 de Julio a las 10 a. m. v30

ANTONIA CREMONA DE MATTAGLIA.—q. e. p. d.—Falleció el 1.o de Agosto de 1913.—Su esposo Pascual Battaglia, sus hijas María A., Angela A. y Antonia D., sus padres Máximo Cremonesi y Rosa Ferrari de Cremona, sus tíos, primos y demás deudos invitan a sus relaciones a rogar a Dios por el alma de dicha finada en el funeral de cabo de año que se celebrará en la iglesia de Nuestra Señora de Balvanera el sábado 1.o de Agosto a las 10 a. m. Favor que se agradecerá. El duelo se despedirá por tarjeta. v30

ANDRES VATTECNE—q. e. p. d.—Falleció en Rapallo (Italia) el 29 de Julio de 1912.—Su esposa Elvira A. de Vattecne, sus hijos Ernesto, María Angélica, Guillermo y Armando Vattecne; sus hermanos políticos, sobrinos, primos y demás deudos invitan a sus relaciones a las misas que en sufragio de su alma se celebrarán en la iglesia de Jesús Sacramentado, Corrientes 4488, hoy miércoles 29 de Julio a las 9 a. m. Favor que agradecerán. v29

JUAN MARINI—q. e. p. d.—Falleció el 31 de Julio de 1911.—Su esposa Arminda R. de Marini; sus hijos Juan Carlos, Francisco, Julio César, Antonio, Manuel, Carlos, Ernesto, Rosa, Teresa (religiosa), Josefa, Luisa, María Luisa M. de Serpari, su señora madre Catalina P. de Marini, su señora madre política Josefina R. de Bianchi; sus hermanos políticos Arcadeslo Bianchi, Víctor Serpari y Antonio Zaffali; sus hermanas políticas Inés V. de Marini y Rosa Queta B. de Marini; sus sobrinos y demás deudos invitan a sus relaciones a asistir al funeral que por el alma de su querido finado se celebrará el 31 de Julio, en la iglesia de San Nicolás de Bari, a las 10 a. m. Favor que agradecerán. El duelo se despedirá por tarjeta. v31

MARIA PEDRO DE ALTUBE—q. e. p. d.—Falleció el 2 de Julio de 1914, confortada con los auxilios de la santa religión.—Sus hijos Juan B., Ignacio, Miguel E., Eulogia A. de Altube, Ana A. de Bonhart, Feliciana A. de Balbiani, Santiago, María Ignacia A. de Balmes y Gumersindo, políticos Ignacio Echeverría, Josefa Altube, Mariana Richart de Altube, Mariana Richart de Altube, María Richart de Altube, Bernardo Richart, Catalina Jauregui berry de Altube, Juan Balma su hermano Bautista Berro, su hermana política Francisca N. de Berro, sobrinos, sobrinos políticos, sobrinas y demás deudos invitan a sus relaciones a acompañar el funeral que en sufragio de su alma se celebrará el día 1 de Agosto en la iglesia parroquial de San Miguel (General Garmendia), a las 10 a. m. Favor que agradecerán. El duelo se despedirá por tarjeta. v30

MARIA PEDRO DE ALTUBE—q. e. p. d.—Falleció el 2 de Julio de 1914, confortada con los auxilios de la santa religión.—Sus hijos Juan B., Ignacio, Miguel E., Eulogia A. de Altube, Ana A. de Bonhart, Feliciana A. de Balbiani, Santiago, María Ignacia A. de Balmes y Gumersindo, políticos Ignacio Echeverría, Josefa Altube, Mariana Richart de Altube, Mariana Richart de Altube, María Richart de Altube, Bernardo Richart, Catalina Jauregui berry de Altube, Juan Balma su hermano Bautista Berro, su hermana política Francisca N. de Berro, sobrinos, sobrinos políticos, sobrinas y demás deudos invitan a sus relaciones a acompañar el funeral que en sufragio de su alma se celebrará el día 1 de Agosto en la iglesia parroquial de San Miguel (General Garmendia), a las 10 a. m. Favor que agradecerán. El duelo se despedirá por tarjeta. v30

ANDRES VATTECNE—q. e. p. d.—Falleció en Rapallo (Italia) el 29 de Julio de 1912.—Su esposa Elvira A. de Vattecne, sus hijos Ernesto, María Angélica, Guillermo y Armando Vattecne; sus hermanos políticos, sobrinos, primos y demás deudos invitan a sus relaciones a las misas que en sufragio de su alma se celebrarán en la iglesia de Jesús Sacramentado, Corrientes 4488, hoy miércoles 29 de Julio a las 9 a. m. Favor que agradecerán. v29

JUAN MARINI—q. e. p. d.—Falleció el 31 de Julio de 1911.—Su esposa Arminda R. de Marini; sus hijos Juan Carlos, Francisco, Julio César, Antonio, Manuel, Carlos, Ernesto, Rosa, Teresa (religiosa), Josefa, Luisa, María Luisa M. de Serpari, su señora madre Catalina P. de Marini, su señora madre política Josefina R. de Bianchi; sus hermanos políticos Arcadeslo Bianchi, Víctor Serpari y Antonio Zaffali; sus hermanas políticas Inés V. de Marini y Rosa Queta B. de Marini; sus sobrinos y demás deudos invitan a sus relaciones a asistir al funeral que por el alma de su querido finado se celebrará el 31 de Julio, en la iglesia de San Nicolás de Bari, a las 10 a. m. Favor que agradecerán. El duelo se despedirá por tarjeta. v31

MARIA PEDRO DE ALTUBE—q. e.

Mariano Arau

JUDICIAL — TERRENO EN

Villa Delfin Gallo, paraje denominado "Los Olivos", partido de San Isidro, a 2 cuadras de la estación Martínez, a 2 de la municipalidad y a 1 de la calle Santa Fe (empedrada). Se designa con el núm. 7 de la manzana O, de 17 metros 50 cts. de frente por 45 metros de fondo, igual a 787 metros 50 cts. cuadr. lindando al SE. calle en medio con la manzana F.; al NE. también calle en medio con la manzana H.; al NO., lote 1 y al SO. lote 8. Base, pesos 4.500 m|n.

EL VIERNES 31 de Julio de 1914, a las 2 p. m., sobre el mismo terreno. Orden del señor juez de primera instancia de la capital de la provincia de Buenos Aires, doctor Valentín Fernández Blanco en los autos seguidos por don Pedro Charrel contra don Pablo Fiumalch, por cobro de pesos. Seña 10 o|o. Comisión 3 o|o. Más datos al martillero, Perú 175, capital federal o diagonal 80 núm. 1075, La Plata. 22

*JUDICIAL — 270 HECTA-*reas, 82 áreas, 68 centiáreas, espléndido campo con población, en el partido de Tapalqué, lindando: NE. Victoria Z. de Vázquez (antes herederos de Pedro Zabala); SE. Oscar M. Bosch y Manuel Montehermoso (antes Quiles, Bove y Javiera Verdún de Rodríguez); NO., Javiera Verdún (antes herederos de Verdún); y SO., Carmen García y Agapito Sierra (antes herederos de Salustiano González). Población: de 4 piezas y cocina de material, techos de ladrillo y hierro, un galpón de cinc y madera dura, de 8 metros de frente por 16 de fondo, más 6 molinos, aguadas, corrales, etc. Base, $ 26.775.81 o sea $ 98.59 la hectárea. Reconoce hipoteca de $ 17.500 en cédulas nacionales argentinas, de 8 o|o, de las cuales se han abonado 8 servicios. El campo está cruzado por el canal de desagües y en la superficie indicada, no está deducida la faja ocupada por dicho canal, vendiéndose, conjuntamente con el campo el derecho al precio e indemnización de expropiación, para lo cual ya está iniciado el respectivo expediente ante el ministerio de Obras Públicas de la provincia. El comprador podrá hacerse cargo de la hipoteca mencionada. El remate tendrá lugar en el Hotel Argentino, de la ciudad del Azul

EL DOMINGO 2 de Agosto de 1914, a las 2 p. m., donde pueden pedir carteles con plano y datos, el martillero, Perú 175, capital federal y diagonal 80 número 1075, La Plata. Seña 10 o|o y comisión 3 o|o a cargo del comprador. 32

BYRNE HERMANOS

Judicial, a 1 legua de Gómez

F. C. Sud, de Angel Echeverry y 5 leguas de la ciudad de La Plata. Campito especial para fambo, con pastos tiernos. 130 hectáreas 95 áreas y 10 centiáreas. Base retasada, $ 23.872.30, Orden del señor juez doctor Tomás Puig Lómez, juicio por división de condominio.

EL MIERCOLES 29 de Julio, a las 3 p. m., en nuestra casa Victoria 452. 318

Judicial, en Pujol, F. C. C. Córdoba, punto estratégico para formar un pueblo, por el hecho de encontrarse lejos de otros centros de población; rodeado de chacras y servido por el importante ferrocarril Central Córdoba, que tiene su estación, y gran galpón lindero al terreno en venta. Son 56 hectáreas 96 áreas y 68 centiáreas de tierra negra, alta y pareja, inmejorable para la subdivisión en solares y quintas. Orden del señor juez doctor Alfredo del Campillo, en los autos sucesorios de Don Juan José Mac Cabe. Base, el 80 o|o de su tasación en $ 30.550.05.

EL MIERCOLES 29 de Julio, a las 3.30 p. m., en nuestra casa Victoria 452, donde pueden los interesados solicitar planos y demás informes.—Byrne Hnos. 318

Carlos A. Galli

Judicial, en Pergamino, sobre la estación Pujol, F. C. C. C. — 224 hectáreas 54 áreas y 23 centiáreas de campo especial para agricultura o ganadería. Tiene población de material y monte, alambrado en todo su perímetro. Orden del señor juez doctor Pedro R. Quiroga, en los autos sucesorios de don Juan C. Connor. Base, el 80 o|o de su tasación o sea pesos 71.411.76. El remate lo efectuará en el hall de los señores Byrne Hnos., Victoria 452. La escritura será extendida por el escribano señor Arturo Capeda.

EL MIERCOLES 29 de Julio, a las 4 p. m. Por planos y demás datos, a mi escritorio Bolívar 256 o Victoria 452.—Carlos A. Galli. 318

Delfor del Valle

*EN AVELLANEDA — EN-*tre el Dock Sur, Río de la Plata y Barandi. 20 grandes lotes en 50 mensualidades. En la zona terraplenada a 4 metros de altura. Terrenos concedidos por la Darmarchi. A 200 metros del canal de desague, convertido en un puerto de cabotaje de 14 pies de profundidad y un ancho de 60 a 100 metros. Con una avenida que comunica con la primera sección del dock. Al costado Norte del canal de desague, una avenida de 50 metros de ancho, comunica el Barandi con los terrenos en venta. Es una nueva zona de Avellaneda que se subdivide para entregarla a la población y a la industria, libre de gravámenes e inundaciones. Base 5 $ v. c. Pago en 50 mensualidades, 6 al recibir el título provisorio y las restantes pagaderas en el Banco Español del Río de la Plata. Reconquista y Cangallo, desde el 14 de Septiembre de 1914. Posesión inmediata. Escrituras definitivas a quien las solicite. Seña 2 mensualidades. Comisión 2 o|o.

EL DOMINGO 2 de Agosto a las 2 p. m. En los mismos terrenos. Tren gratis de Constitución a la 1 y 55 p. m. al Barandi y lanchas automóviles. Puede irse por tierra por la avenida del canal desde Barandi. Planos y boletos, Sarmiento 643. —D. del Valle. j15

Arturo Dubourg

JUDICIAL, EN LA BOCA —

EL DOMINGO 2 de Agosto a las 3 p. m. Sobre los mismos terrenos de acuerdo al siguiente:

EDICTO JUDICIAL

Por disposición del señor juez de primera instancia en lo civil de la capital federal, doctor Fernando Klappenbach, secretaría del que suscribe, se hace saber por el término de cinco días que en los autos Vicini M. Decio, su concurso, ha sido designado el martillero don Arturo Dubourg para que proceda a la venta en público remate el día dos de Agosto próximo de seis lotes de terreno ubicados en esta capital, jurisdicción de la Boca, designados en el plano de que hacen mérito las escrituras con los números 11, 12, 13, 25, 26 y 27, los tres primeros con frente a la calle de Pinzón y los tres últimos a la de Aristóbulo del Valle entre las de Palos y Martín Rodríguez. Lote 11. Metros 8.66 de frente por 46.24 de fondo en el costado Este y 46.37 en el Oeste. Lote 12. Metros 8.66 de frente por 46.37 de fondo en el costado Este y 46.39 en el Oeste. Lote 13. Metros 8.66 de frente por 46.39 de fondo en el costado Este y 46.41 en el Oeste. Lote 25. Metros 8.66 de frente por 36.41 de fondo en el costado Este y 36.59 en el Oeste. Lote 26. Metros 8.66 de frente por 36.63 de fondo en el costado Este y 36.61 en el Oeste. Lote 27. Metros 8.66 de frente por 36.55 de fondo en el costado Este y 36.62 en el Oeste. Base para la venta pesos 9.000, cada lote pagadera al contado y el excedente en dos cuotas a 3 y 6 meses de plazo sin interés. Quedando el martillero autorizado para exigir del comprador en el acto de la venta el 5 o|o a cuenta de precio y el 2 o|o de comisión. Las escrituras se otorgarán por ante el escribano señor Felipe L. Ibáñez domiciliado en la avenida de Mayo 684. Títulos perfectos agregados a los autos. Buenos Aires, Julio 17 de 1914.—F. Guillermo Espeche. Soliciten planos y mayores informes a mi escritorio, calle Talcahuano 385.—Arturo Dubourg. 319

L. E. Giusti y Cía.

Martillero L. E. Giusti

JUDICIAL — TERRENO EN

Bernal, a una cuadra del tranvía eléctrico, y ocho de la estación Bernal, calle Dorrego entre Ituzaingo y San Lorenzo en el paraje más alto de dicho pueblo, mide 10 por 51.43 varas o sean metros 8.66 por 44.53. Venta forzosa y sin base, por orden del liquidador del concurso de José Lamberti y cuenta de acreedores.

EL DOMINGO 2 de Agosto de 1914 a las 4 p. m., se rematará sobre el mismo terreno, 6 o|o a cuenta de precio y 3 o|o de comisión. Por más datos L. E. Giusti y Cía., avenida de Mayo 570. v2ag.

José Calaroto

HOY — REMATE A LAS 8

p. m. de muebles y mercaderías en general, 8 dormitorios de varios estilos, de 4 cabo y nogal, 5 comedores id.; juegos de sala, consolas, pianos, obras de arte, mates de plata, jarrones chinos y porcelanas antiguas, muebles cuba de colección, etc.—José Calaroto, Montevideo 841. 1p

Arturo Vila y Cía.

JUDICIAL — LOS DIAS 27,

28, 29 y siguientes hasta terminar a la 1.30 de la tarde y 8.30 de la noche, continuaremos la venta de las mercaderías que en parte se cuma sigue: cubiertos de mesa, cuchillas de cocina y campo, machetes, pufiales, tijeras de sastre, peluquero, podar y modistas, para niñas, pedicuros y manicuras, cortaplumas finos, navajas y maquinitas de afeitar, asentadores, brochas, insignias, máquinas de cortar el pelo, artículos para ópticos, como ser lentes, anteojos, monturas, vidrios, etc., etc., y muchos artículos que estarán a la vista. Orden del Banco Español del Río de la Plata, síndicos liquidadores en el concurso de adjudicatarios de muebles de la firma J. Metadorff y Cía. Seña 30 o|o y comisión 10 o|o. 9 Calles 11, entre Vila y Cía., U. T. 3269, Libertad. v29

F. Beretta & Cía.

321 — CORRIENTES — 321

Remates — Comisiones — Hipotecas

MUEBLES

Y DEMAS OBJETOS

Importante surtido

Mañana Jueves

A las 2 y 8 p. m. Corrientes 531

F. BERETTA y Cía.

MUEBLES IMPORTADOS — Juego de dormitorio de cedro estilo imperio, juego de comedor de roble inglés, compuesto de 13 piezas, juegos de sala de luque y lampás de seda, juegos de sala Voltaire, sillas doradas, sillonchitos, juegos de escritorio, vestíbulo, perchas y gran cantidad de muebles garantidos importados. Se rematarán sin base, al mejor postor.

EL JUEVES 30 de Julio, a las 8 de la noche, Comisión, 10 o|o. Corrientes 531.—F. Beretta y Cía. 328

ARAÑAS IMPORTADAS — Gran remate de arañas y pendientes importados, con orden terminante de liquidarlos, sin base, al mejor postor, se rematarán

EL JUEVES 30 de Julio, a las 8 de la noche, en nuestro salón de ventas, Corrientes 531.—F. Beretta y Cía. 328

*MUEBLES, MUEBLES—RE-*mate semanal de muebles. Mobiliarios completos. Gran surtido de juegos de comedor importados, roble, marqueteria, juegos de dormitorio diversos estilos roble y marqueteria, juegos de sala, escritorios americanos de cortina, juegos de escritorio, sillas americanas de vestíbulo y escritorio, guardarropas, bibliotecas, vitrinas, columnas, sillas de fantasía, sofás, cuadros, espejos de cómoda de roble, juego de escritorio de marroquín, arañas, artefactos eléctricos, objetos de arte y mil lotes variados que componen el gran surtido que está en exhibición en nuestro salón de ventas, Corrientes 531. Nuestras ventas son sin base y sin revendedores.

EL JUEVES 30 de Julio, a las 2 de la tarde y 8 de la noche, en nuestra casa, Corrientes 531. Comisión, 10 o|o a cargo del comprador.—F. Beretta y Cía. 328

CASAS

*CASA CHILE 1410 — COM-*puesta de sala, 2 dormitorios, 2 piezas de altos, cuarto de baño y demás dependencias. Mide 10 varas por 15 o sean en metros 8.66 por 12.99 de ubicación; estratégica, a un paso del centro y donde la propiedad siempre está alquilada, renta actualmente con buen inquilino pesos 170 por mes, el comprador puede hacerse cargo de una hipoteca de pesos 12.000. En remate se efectuará

EL DOMINGO 9 de Agosto a las 3 sobre la misma propiedad. Seña 8 o|o. Comisión 2 o|o.—F. Beretta y Cía. 329

CAMPOS

JUDICIAL — EN NAVARRO campo compuesto de 393 hectáreas, 89 áreas, 74 centiáreas, con poblaciones, arboledas y demás adherido al suelo; en el partido de Navarro, provincia de Buenos Aires, cuartel 6o., lindando por el Nordeste con Duggan; por el Noroeste con don Juan Sanguinetti; por el Sudeste, con Tiburcio R. Eberle y por el Sudoeste, con Ernesto R. Eberle o lo más o menos que resulte de los respectivos títulos. Base para la venta, $ 48.142.94 m|n. Venta ordenada por el señor juez de primera instancia en lo civil de la capital de la República, doctor Raimundo Naveira, secretaría del señor Guillermo Giménez Zapiola, autos sociedad anónima Trust Agency Company of Australasia Limited, contra Martín Sosa, cobro ejecutivo por crédito hipotecario, debiendo publicarse edictos por quince días en los diarios "Boletín Judicial", LA PRENSA y "El Día", de La Plata. El comprador deberá fijar domicilio especial en esta capital, en el boleto de compra, a efecto de cumplir sus obligaciones. Seña, 8 o|o. Comisión, 2 o|o a cargo del comprador. El remate se efectuará

EL JUEVES 6 de Agosto, a las 3 p. m., en nuestra casa, Corrientes 531, Buenos Aires.—F. Beretta y Cía. 333

Agustín P. Taurel y Cía.

1118 Sarmiento 1120

HOY

LIQUIDACION DE 5 MUEBLAJES

RICO JUEGO DE COMEDOR de roble bombé con cristales biselados, ágate de España, aparador, trinchante, cristalero, mesa de 3 tablas y 12 sillas; buen dormitorio Luis XV con únix de San Luis, varios en estilo inglés, de nogal, roble, cedro, talco con camas de bronce de 1 y 2 plazas, varios con roperos de 3 cuerpos, algunos con dos roperos; bonitos comedores de distintos gustos, clases y estilos, entre ellos algunos con aplicaciones de bronce, sobre caoba y roble; pianos de concierto; juegos de sala, cuadros al óleo, alfombras, arañas de comedor, sala, hall, etc. Vitrinas, escritorios norteamericanos, mesas de trabajo, papeleras, caja de acero norteamericana, roperos, camas, lavatorios, mesas, sillas, juego de cuero, cómodas, colchones, alfombras, almohadas y todo cuanto esté a la vista en nuestro salón, 1118 Sarmiento 1120.

HOY MIERCOLES 29 de Julio, a las 2 de la tarde y a las 8 de la noche. Visítese con anticipación al día de venta.—Agustín P. Taurel y Cía. 1p

Adolfo Pérez

HOY CORTINADOS Y ALFOMBRAS

*CASA DE ADORNOS, CA-*lle Belgrano 1749.

HOY MIERCOLES 29 de Julio y Jueves 30 a la 1 p. m., remataré por cuenta de su dueño este gran surtido negocio, 370 alfombras de Viena, gran surtido en alfombras finas, varias clases y tamaños, arañas eléctricas, a gas y nafta, 12 espejos grandes y chicos, apropiados para cualquier negocio, gobelinos, banderas, astas, gallardetes, 10 toldos, cuadros, perchas, vitrinas, consolas, 4 juegos de sala (2 muy finos), cortinados de tapa, tul, escritorios, mesas escritorios, armazones para bicicletas, lámparas, mochas incandescentes y tubos, un lote de 50 tablas pino spruce de 1 p. por 8 metros de largo, y cuanto estará a la vista. Atiendo ofertas particulares y en globo con la base de 5.000 $ o a balance, total 8.000 pesos a liquidar. Más datos, al martillero, Venezuela 1441.—Adolfo Pérez. 1p

LIZARDI, DIEGUEZ & Cía.

*EN NUESTRO LOCAL, AVE-*nida de Mayo 1320.

EL SABADO 1º de Agosto, a las 2.30 y 8.30 p. m., interesante remate por cuenta de importadores de muebles y objetos varios; ya en exposición 10 juegos de dormitorio en roble, caoba, marqueteria, fresno, con o sin camas de bronce; 7 juegos de comedor de 2, 3 y 15 piezas, estilo Luis XVI, inglesas, etc.; 4 juegos de sala, tapizados, estilo moderno; 100 arañas de comedor, sala, vestíbulo, portátiles, colgantes, etc., diversos estilos y calidad; 13 camas de bronce de 1, 1 1|2 y 2 plazas, con y sin aplicaciones de nácar, importadas, inglesas; 4 juegos de mimbre y uno de vestíbulo de roble macizo, 9 piezas; 8 escritorios roble, mesas comerciales cedro, bibliotecas, etc.; 6 cajas de hierro; cuadros al óleo, gobelinos, alfombras, mesitas de té, vitrinas, espejo de sala, mesitas japonesas, jarrones, muebles sueltos y otros en exhibición. Hemos habilitado una sección de "Venta particular" permanente, de muebles finos, importados, a los precios de remate, que merece ser visitada.—Lizardi, Dieguez y Cía., Av. de Mayo 1320. 1p

A. N. Carcagno y Cía.

HOY A LAS 2, BAZAR DE Mayo C. Pellegrini 720, continúa el remate. Queda lo mejor, 10.000 pesos en mercaderías del ramo para hoteles, restaurant, comerciantes y particulares, surtido en niquelados, metal blanco, fantasías, porcelanas, loza, mayólicas, cristales bacarat y portieux lisos y con guardas, calcado Corona en cantidad, objetos para regalos finísimos, lámparas, estufas, viandas, platos, campanas de vidrio y mil objetos más. Los armazones y útiles que existen en cantidad se rematarán el día 1.o, aceptando ofertas con gran descuento, todo o fraccionado. Comisión 10 o|o. v30

*SOMBRERERIA, CAMISE-*ria, artículos para hombres C. Calvo 4155, remataremos

LOS DIAS 1, 2 y 3 de Agosto tarde y noche, 5.000 pesos de noble y fresca mercadería. Mañana, detalles. Más datos Venezuela 1041. U. T. 5501 Libertad. v28

F. P. Bollini & Cía.

SEMANALES—LOS LUNES muebles, carruajes y guarniciones. LOS MARTES y SABADOS: plantas; JUEVES: muebles y mercaderías varias: MIERCOLES y VIERNES: tienda y mercería. En nuestra casa Bolívar 160, a las 2 p. m. parm.

JUDICIAL — EN MENDOZA departamento de Junín. Viñedo con lo en él edificado y adherido al suelo. Base de venta $4.667.75 pesos.

EL MIERCOLES 5 de Agosto a las 3 p. m. en nuestra casa Bolívar 160 (capital federal) y de acuerdo con el siguiente.

EDICTO JUDICIAL

Por disposición del señor juez de primera instancia en lo civil de la capital de la República, doctor don Julián V. Peña, se hace saber por el término de quince días, que en el juicio que sigue la Société Fonciere L'Argentine contra don Cipriano Lata por cobro ejecutivo de pesos que tramita por la secretaría del que suscribe, han sido nombrados los martilleros señores F. P. Bollini y Cía., para que el día y hora que al efecto designen procedan a la venta en público remate del viñedo propiedad del ejecutado, situado en el departamento de Junín, provincia de Mendoza, tomando como base para esa operación la suma de pesos $4.667.75 debiendo exigir del que resulte comprador y en efectivo el 8 o|o a cuenta de precio y el 2 o|o de comisión. Buenos Aires, Julio de 1914.—González del Solar, secretario. — Datalles: Superficie 27 hectáreas, 5.140 metros cuadrados. Linderos por el Norte con doña Josefa C. de Anaya; por el Sur, con doña Tomasa C. de Salcedo; por el Este, calle pública, frente a testamentaria Faille Salcedo y por el Oeste, también calle pública, frente a testamentaria Chanón y N. Espejo. Una extensión de 22 hectáreas es de viña y el resto está alfalfada. Además existe en el terreno una casa habitación en cuyo edificio se encuentra una bodega. Hace 2 años ese campo fué tasado en pesos 77.000. Es facultativo del comprador hacerse cargo de la hipoteca valor de pesos oro 18.200 o sean pesos 30.000 cuyo vencimiento es en Febrero de 1917 Los interesados pueden ver el plano y obtener mayores datos en nuestra casa calle Bolívar 160.—F. P. Bollini y Cía. 328

MUEBLES — JUEGOS DE dormitorio, comedor, escritorio, vestíbulo y sala, en varias formas y estilos, rica caja de hierro importada, surtido en muebles americanos para escritorio, bibliotecas, casilleros, escritorios de cortina, ministro, comerciales y forma mesa; sillas de Viena y vaqueta, guardarropas, roperos, lavatorios, camas, mesas de centro, comedor y antecomedor, sillas de Viena y vaqueta, aparadores, Renacimiento o ingleses, trinchantes, cuadros, columnas, artefactos para gas y luz eléctrica, artículos de metal y cristal, etc., etc. Se rematarán

EL JUEVES 30 de Julio a las 2 p. m., en nuestra casa Bolívar 160. Comisión, 10 o|o al comprador.—F. P. Bollini y Cía. 328

Pedro Toresano

ALMACEN Y DESPACHO de bebidas, Estados Unidos 1699.

HOY MIERCOLES a la 1.30 remataré por cuenta de acreedores todos los útiles y mercaderías del negocio por cesación. Aceites varias marcas, arroz, yerba, querosene, chorizos españoles, yerba Napostá, de Cruz de Malta, de Flor de Lis, Jabón amarillo, cognac, ajax carabanchel, ron, vermouth, Reras quina, Oporto, Jerez, champagne, vino Cordero, Nebiolo, Grignolino, Freisa, y otros, armazones, mostradores id. de bebidas, bancos, sillas, mesas, heladera, balanza, básculas y demás enseres de dicho negocio. Comisión 10 o|o. Seña a satisfacción. 1p

ALMACEN Y DESPACHO de bebidas con más de cinco mil pesos de capital, remataré

HOY a la 1.30 en la calle Estados Unidos 1699, por cuenta de acreedores. 1p

Esteban Bonorino

*YERBA en BARRICAS; ave-*rías. Con intervención del agente de seguros y por cuenta de quien corresponda. En seguida, artículos de lana, almacén, ferretería, etc. En mi casa Bolívar 526.

EL JUEVES 30 de Julio a las 3 de la tarde, procederé a la venta a dinero al contado. Seña 20 o|o. j29

MAXIMO RODRIGUEZ
REMATADOR — CORREDOR
8692 - Rivadavia - 8696

REMATES SEMANALES, — JUEVES y SABADOS a las 8 p. m. y DOMINGOS a la 1 p. m. Muebles, pianos, autos, almacén, tienda, ferretería, etc. Anticipase dinero. M. R. Sandberg, Rivadavia 8696, U. T. 393, Flores. v30

JUGUETERIA, por CUENTA de una casa introductora, 400 muñecas finísimas, 96 docenas escopetas y rifles, 36 docenas coches y automóviles de cuerda, 464 docenas juguetes mandolinas y violines, 528 docenas payasos en 100 formas, 174 docenas pianitos, 552 docenas pinturas, 60 docenas juguitos de té y café, caballitos, asnitos, vaquitas y juguetes en 1.000 formas, etc., etc.

EL JUEVES a las 2 p. m. en Rivadavia 8696. v30

TIENDA Y CONFECCION, 60 docenas batas, batones y blusas de señora y niña, 48 docenas polleras id, 30 docenas vestiditos en varias formas, 14 docenas tapados de señora, 24 docenas pieles, 5 docenas sombreros canastitas, camisas, medias, enaguas y todo lo que estará a la vista, por cuenta de una gran tienda en liquidación.

EL JUEVES a las 2 p. m. en Rivadavia 8696. v30

*COMERCIANTES, CONFIEN-*me su remate, se los defenderá bien sus artículos, operaciones rápidas y con reserva, anticipándoles dinero. M. P. Sandberg. Rivadavia 8696. U. T. 393 Flores. v30

Carlos Trincavelli y Cía.

*LUJOSA MUEBLERIA IN-*glesa. La antigua y conocida casa de Dias Hermanos, Maipú 115. Los días 28, 29, y 30 de Julio, a las 8 de la tarde y 8 de la noche, por cesación de negocio. Siendo esta casa bien conocida por sus ricos muebles y su mayor parte importados con estilos y modelos propios de la casa, suprimiremos tantos detalles, hasta decir que todos son ricos, sólidos y de la más alta novedad, 30 comedores completos con su silleria todos en roble de Austria y alto roble con vitraux con y sin aplicaciones de bronce, espléndidos dormitorios de roble con copos, 3 cuerpos ricamente tallados, otros de dos cuerpos regulares juegos de vestíbulo de rubia y tapizado en felpa, perchas, escritorios y bibliotecas norteamericanas, especialidad en artículos para oficinas, guardarropas de roble, tres cuerpos, 100 ricas camas de bronce de 1 y 2 plazas, sillas de todas clases y demás artículos del ramo, etc. Comisión, 10 o|o. Datos, Tacuarí 710. U. T. 6530. Libertad. v29

W. Zaquieres

CAFE RESTAURANT, armazón de cedro con lunas, mostrador de cedro, mesas, sillas, cocina económica en buen uso, barandas, espejos, heladera de 3 puertas, de cedro, perchas de pared, aparadores y otros útiles del ramo, rematará

EL JUEVES 30 de Julio, a las 2, en mi casa, Cangallo 1014.—Zaquieres. v30

CIGARRERIAS, Lecherías, despachos de pan, instalaciones, muebles y útiles, rematará

EL JUEVES 30 de Julio, a las 2, en mi casa, Cangallo 1014.—Zaquieres. v29

*INSTALACIONES, ARMAZO-*nes de almacén con cajones de tambor, fideeras, vidrieras de mostrador, heladeras, mostrador con vaseras, comestibles y bebidas y otros muebles y útiles para negocio en general, rematará

EL JUEVES 30 de Julio, a las 2, en mi casa, Cangallo 1014.—Zaquieres. v30

H. Perrelli & Cía.

Cerrito 389 — U. T. 1393, Libertad

HOY

a las 2 y 8.30 p. m.

MUEBLES IMPORTADOS

y Mercaderías

JUEGO DE DORMITORIOS de roble de varios estilos de sala, vestíbulo, comedores de roble extranjeros, cajas de hierro, escritorios, roperos, camas de bronce, mesas, escritorios, sillas, mercería, mercaderías en general, arañas eléctricas y un inmenso surtido de muebles sueltos, H. Perrelli y Cía., Cerrito 389. 1p

F. González Elizalde

REMATARA SIN BASE y al mejor postor, los materiales que se encuentran en el terreno Almagro 1556, a saber: un galpón nuevo desmontable, forrado de cinc, con columnas de hierro; varias máquinas para fabricación de ladrillos mecánicos, transmisiones, collares, un carro nuevo casi sin uso y varios materiales que estarán a la vista.

EL DOMINGO 2 de Agosto, a las 2 p. m. Seña 30 o|o satisfacción. Comisión, 10 o|o. Informes, Av. de Mayo 794.—F. González Elizalde. 322

MAXIMO RODRIGUEZ

MAÑANA

ULTIMA VENTA

De los ricos muebles importados de la mueblería "LA GRAN BRETAÑA".

126 Suipacha 130

Mañana a las 8 p. m.

VISITEN LA EXPOSICION

Soliciten catálogos

NAON Y BUSTILLO

*LIQUIDACION TOTAL y DE-*finitiva de los ricos muebles importados de la mueblería "La Gran Bretaña", calle Suipacha 126 y 130. Juegos de comedor Luis XVI, de caoba, de cristroler y roble, todos con silleria diferentes tapices y con aplicaciones de bronce, dormitorios Luis XVI, de 3 cuerpos, en caoba, cristroler y roble con aplicaciones de bronce cincelado, juegos de sala Luis XVI, de nogal tallado y dorado, con ricas tapicerías de seda, guardidores dorados Luis XVI, jardineras y columnas doradas Luis XVI, juegos de comedor inglesas, de caoba, nogal y de roble, con sillas; dormitorios inglesas, de cristroler, caoba y de roble, con marqueteria; juegos de hall, de roble y de mimbre, vitrinas Luis XVI, doradas y de caoba; bibliotecas de caoba y de cristroler; juegos de escritorio Luis XVI, caoba y bronce, consta de biblioteca 3 cuerpos, escritorio, sofá y sillones; mesas de juego, escritorios de caoba para señora, espejo de sala dorados y bahut dorados, juegos de escritorio de roble y marroquín, un gran surtido de camas inglesas, de bronce, de 1, 1 1|2 y 2 plazas; perchas de roupe y de luque para hall, mesas y columnas de caoba, una partida de muebles norteamericanos, de roble, como ser: escritorios de cortina y ministro, bibliotecas, archivos, sofá y sillones, mesas, sillones giratorios, sillas, perchas, un gran surtido en arañas francesas, de comedor, dormitorio, escritorio, sala, hall, lamparitas eléctricas, biscuits, adornos y una gran cantidad de muebles y artículos que no detallemos por su mucha extensión, etc.

EL JUEVES 30 de Julio, a las 8 p. m. en Suipacha 130. En exposición desde ya, de 10 a. m. a 10 p. m. Soliciten catálogos. Comisión, 10 o|o.—Naón y Bustillo, U. T. 3902 (Avenida). v30

Pedro Toresano

HOY

El saldo de los ricos muebles importados

HOY A LAS 4

En nuestra casa, San Martín 427. — Soliciten catálogos.

Naón y Bustillo

SALDO DE LA PARTIDA DE los ricos muebles importados. Juegos de comedor Luis XVI, de caoba y de roble, con marqueteria y bronces, con 12 sillas tapizadas; juegos de sala Luis XVI, dorados y al laqué, forrados con brochet; juegos de dormitorio Luis XVI, de caoba, marqueteria y bronce, mesa, Régence, de caoba y bronces (copia del museo del Louvre), juegos de hall Luis XVI, de roble, con percha, escritorios de señora, de caoba y bronce, lámpara de pie bronce cincelado, 10 luces; bahut laqué viell ivoire, Luis XVI, juegos de sala Luis XVI, cortebille forrados con brocatel, mesas de sala Luis XVI, doradas y talladas, biombos dorados Luis XVI, espejos dorados Luis XVI, con panneaux pintado, vitrinas doradas Luis XVI, columnas y maceteros dorados Luis XVI, mesitas al laqué Luis XVI, bahut dorados Luis XVI, mesa Luis XVI, caoba y bronces; berger dorado Luis XVI, percha al laqué, sofácito y banqueta dorados, Luis XVI, maceteros al laqué, biscuits, bronces, terracotas, etc.

EL MIERCOLES 29 de Julio, a las 4 de la tarde, en nuestra casa, San Martín 427. En exposición desde el lunes de 9 a. m. a 10 p. m. Soliciten catálogos. Comisión, 10 por ciento.—Naón y Bustillo. 320

CORRIENTES 2791 VINELLI

HOY a las 2

Plantas frutales
Plantas de adorno
Plantas forestales

En nuestra casa Corrientes 2791

*PLANTAS FRUTALES, plan-*tas forestales y de adorno, como asimismo gran cantidad de linas rústicas, macetas y otros artículos para jardinero.

HOY, a las 2 p. m., en nuestro salón, Corrientes 2791. — V. S. Vinelli y Hno.

C. Bourgeois

*JUDICIAL — LAS EXIS-*tencias de la casa importadora de alhajas de la Vda. de Heriberto Bauer. En el local, calle B. Mitre 1302 esquina Talcahuano.

LOS DIAS 29, 30 y 31 de Julio a la 1 p. m. y 8 de la noche, remataré por orden del liquidador de los bienes pertenecientes a la vda. de Heriberto Bauer, cuyo expediente tramita en el juzgado de comercio del doctor Alberto Estrada, secretaría del doctor Jordán: alhajas de oro 18, 14, y 18 kilates, oro 8k, plata, plata enchapada y dorada, metal enchapado en oro, metal blanco, etc., aros, prendedores, cadenas, pasadores, alfileres de corbatas, medallas, lápices, servilleteros, botones de puño, relojes de pared, id de bolsillo, artículos de fantasía, armasón de cedro de desarme, vidriera de cedro con cristales dobles, mostrador con cajones, gran caja de hierro extranjera marca Friedr Karcher, especial para joyeros, prensa de copiar con mesa de roble y demás objetos que estarán a la vista. Lotes para comerciantes y particulares. Se exigirá seña a satisfacción y 10 o|o de comisión a los compradores. Por informes al liquidador, señor Hipólito Hernanz, Talcahuano 90, segundo piso, o al martillero, Nahuel Huapi 2640. v31

AYERZA CULLEN & SEOANE

Socios: Isaac Ayerza, Huberto Cullen Ayerza, Ramón M. Seoane

LOS LUNES Y JUEVES, A la 1 de la tarde, remate de comestibles, bebidas, ferretería, artículos rurales, tienda y mercería. En nuestra casa, Defensa 183 al 193. perm.

653 *PUERTAS Y VENTA-*nas extranjeras, sin marcos, de patio con banderola y postigos, interiores en una hoja, de cocina o baño, de w. c., y ventanas medidas surtidas, nuevas y en perfecto estado, medidas corrientes. En nuestra casa 183 Defensa 193

EL JUEVES 30 de Julio a las 3 p. m. se rematarán en lotes a gusto de los compradores por orden de una casa introductora, por cuenta de quien corresponda y pertenecientes a una consignación, llegados en el vapor "Massilia". Las puertas se entregarán puestas en estación de F. C. en este capital o a domicilio dentro de radio. Seña 30 o|o. Comisión 10 o|o.—Ayerza, Cullen y Seoane. 326

ARTICULOS DE ALMACEN. 155 bolsas arroz Glacé, 165 bolsas y barricas yerba, 125 cilindros yerba, 215 bolsas pasas uva, 50 bolsas arvejas, 67 lios de 500, 45 cajones hongos secos, 30 cajones aceite, 26 cajones sardinas en aceite, 23 cajones salsa inglesa, 18 cajones achicoria, 50 cajones chocolate, 42 cajones pickles y cebollitas, 45 cajones dulces en almíbar surtidos, 12 cajones bombones, 20 tambores aceite, 28 cajones pate foie, 52 cajones fideos, 40 cajones mostaza, 32 cajones jabón. Vinos y bebidas: 188 cajones champagne varias marcas, 153 cajones Oporto, 60 cajones Marsala, 75 cajones Rioja, 85 cajones Jerez, 80 cajones Barbera y Nebiolo, 45 cajones vinos Burdeos, 40 cajones ginebra, 35 cajones fernet, 43 cajones aperitivos, 25 cajones anis, etc. En nuestra casa, 183 Defensa 193.

EL JUEVES 30 de Julio a la 1.30 p. m. se rematará en lotes a gusto de los compradores por orden de varias casas introductoras. Seña 30 o|o. Comisión 10 o|o. —Ayerza, Cullen y Seoane. 329

Antonio Rotondaro

JUDICIAL — CALLE LA Madrid 489 al 99 esquina Palos 796 al 98. Propiedad a una cuadra de la ribera y a dos de Almirante Brown, calle pavimentada, planta baja y alta, construída en cal cielo de bovedillas, revoque imitación piedra lavada, para negocio de 21.65 metros a La Madrid y 15.580 m. a Palos, cubiertos 2.80 metros y de acuerdo al edicto que antecede: Por disposición del señor juez de lo civil, doctor Raimundo Naveira, secretaría del doctor G. Jiménez Zapiola, en el juicio que lo sigue don José Narise contra don Santiago Lambruschini, se ha designado al martillero don Antonio Rotondaro para que proceda a la venta de esta propiedad con la base de pesos 34.000 que es las 2|3 partes de su tasación debiendo exigir el 8 o|o de seña y 2 o|o de comisión del comprador.

EL DOMINGO 9 de Agosto a las 3 p. m. sobre la misma. Más datos Palacio de Justicia 1er. piso o Lavalle 1481. U. T. 2711 Libertad.—Antonio Rotondaro. Buenos Aires, 24 de Julio de 1914. v31

JUDICIAL — AUTOMOVIL marca N. A. G. carrocería landaulette, 15-18 HP., vería en la calle Larrea número 555, por orden del señor juez de comercio doctor Juan B. Estrada, secretaría del señor Ricardo Victorica en el juicio que lo sigue don Carlos Obligado contra don Ernesto Pittarelli sobre cobro de pesos. Sin base, al contado, seña 20 o|o satisfacción. Comisión 10 por ciento a cargo del comprador.—B. Antelo (hijo). 1p

Romero y Valero

*MUEBLES, PIANOS, ALHA-*jas con brillantes, varios y diferentes juegos para dormitorio y comedor, sofás, sillones y sillas de vaqueta, juegos de vestíbulo, perchas para id, escritorios de roble norteamericanos de cortina y ministro, bibliotecas, papeleras, mesas para prensa y máquinas, sillas y sillones giratorios cajas de hierro nuevas y usadas, de 1 y 2 puertas; juegos de sala, cortinados, alfombras, consolas con espejo, mesas de centro, biombos, etageres, musiqueros, vitrinas, cuadros al óleo, grabados, estatuas, bustos, jarrones, bibelots, guardarropas, aparadores, roperos, lavatorios, mesas de luz, camas de bronce, hierro esmaltado y madera, colchones de lana, almohadas, sillas y hamacas de Viena, relojes de pared y fantasía, gramófonos, metales finos, bazar, loza y cristal.

EL JUEVES 30 de Julio a las 2 p. m., en nuestra casa Bolívar 120. Comisión, 10 por ciento al comprador. 318

Nicolás Villa

EL LUNES 3 y MARTES 4 de Agosto, a la 1 p. m. Al contado. Importante remate por liquidación de todas las existencias de la repost